

REPUBLIQUE DU CAMEROUN  
Paix – Travail – Patrie

MINISTÈRE DES TRAVAUX PUBLICS



REPUBLIC OF CAMEROON  
Peace – Work – Fatherland

MINISTRY OF PUBLIC WORKS

MAITRE D'OUVRAGE : MINISTRE DES TRAVAUX PUBLICS

COMMISSION DE PASSATION DES MARCHES : COMMISSION  
MINISTERIELLE DE PASSATION DES MARCHES DES TRAVAUX  
D'INFRASTRUCTURES AUPRES DU MINTP.

APPEL D'OFFRES NATIONAL OUVERT

N° 06 /AONO/MINTP/CMPM-TI/2019 DU 25/01/2019

EN PROCEDURE D'URGENCE POUR L'EXÉCUTION DES  
TRAVAUX D'ENTRETIEN COURANT DE LA ROUTE NATIONALE  
N6 (RN6) : BANYO-MAYO- DARLE-NYAMBOYA-MAGBA  
(147,65Km) DANS LA REGION DE L'ADAMAOUA, DEPARTEMENT  
DU MAYO-BANYO

FINANCEMENT : Budget MINTP, Exercices 2019 et suivants,

Ligne : Intervention d'urgence

Imputation : 53 36 467 03 330020 2250

JANVIER 2019

## SOMMAIRE DU DOSSIER D'APPEL D'OFFRES (DAO)

PIECE 1 : AVIS D'APPEL D'OFFRES .....	
VERSION FRANCAISE .....	
VERSION ANGLAISE .....	
PIECE 2 : REGLEMENT GENERAL DE L'APPEL D'OFFRES (RGAO) .....	
PIECE 3 : REGLEMENT PARTICULIER DE L'APPEL D'OFFRES (RPAO) .....	
PIECE 4 : CAHIER DES CLAUSES ADMINISTRATIVES PARTICULIERES (CCAP).....	
PIECE 5 : CAHIER DES CLAUSES TECHNIQUES PARTICULIERES (CCTP).....	
PIECE 6 : BORDEREAU DES PRIX (BP).....	
PIECE 7 : DETAIL QUANTITATIF ET ESTIMATIF (DQE) .....	
PIECE 8 : FORMULAIRE DE SOUMISSION (8.1) ET MODELE DE PROJET DE CONTRAT (8.2).....	
PIECE 9 : TEXTES ET FICHES MODELES .....	
PIECE 10 : DOSSIER DES PLANS (PLANS TYPES NON CONTRACTUELS) .....	
PIECE 11 : GRILLE DE NOTATION DES OFFRES.....	
PIECE 12 : LISTE DES ETABLISSEMENTS FINANCIERS AGREES POUR FOURNIR LES CAUTIONS.....	
PIECE 13 : LISTE DES LABORATOIRES GEOTECHNIQUES AGREES PAR LE MINTP.....	



PIECE 1 : AVIS D'APPEL D'OFFRES

2018

## VERSION FRANÇAISE



N° 06 AVIS D'APPEL D'OFFRES NATIONAL OUVERT /AONO/MINTP/CMPM-TI/2018 du 25 JAN 2019 EN  
PROCÉDURE D'URGENCE POUR L'EXÉCUTION DES TRAVAUX D'ENTRETIEN COURANT  
DE LA ROUTE NATIONALE N6 (RN6) : BANYO-MAYO- DARLE-NYAMBOYA-MAGBA  
(147,65Km) DANS LA REGION DE L'ADAMAOUA, DÉPARTEMENT DU MAYO-BANYO.  
Financement : Budget MINTP, Exercices 2019 et suivants, Ligne : Interventions d'urgence,  
Imputation : 53 36 467 03 330020 2250

Le Ministre des Travaux Publics, Maître d'Ouvrage, lance pour le compte de l'Etat du Cameroun, un Appel d'Offres-National Ouvert en procédure d'urgence pour la réalisation des travaux sus indiqués.

**1. Objet de l'Appel d'Offres :**

L'Appel d'Offres porte sur l'exécution des travaux d'entretien courant de la Route Nationale N6 (RN6) : Banyo-Mayo- Darle-Nyamboya-Magba (147,65km) dans la Région de l'Adamaoua, Département du Mayo-Banyo.

**2. Allotissement**

Les travaux sont constitués d'un (01) lot unique :

Région	Département	Trançons	Longueur estimée (Km)	Budget Prévisionnel TTC	Délai (mois)	Type d'intervention
Adamaoua	Mayo-Banyo	BANYO-MAYO-DARLE-NYAMBOYA-MAGBA	147,65	664 314 894	06	Entretien courant

**3. Consistance des travaux :**

Ces travaux comprennent les opérations suivantes dont la liste n'est pas exhaustive:

- Remblai provenant d'emprunt ;
- Mise en forme de la plateforme ;
- Reprofilage rapide ;
- Reprofilage compactage ;
- Curage et remise en forme des fossés et exutoires en terre existants ;
- Fournitures et pose des buses métalliques Ø 800 mm ;
- Fournitures et pose des buses métalliques Ø 1000 mm ;
- Tête de buses en maçonnerie pour buse Ø 800 mm ;
- Tête de buses en maçonnerie pour buse Ø 1000 mm ;
- Puitsards en maçonnerie pour buse Ø 800 mm ;
- Puitsards en maçonnerie pour buse Ø 1000 mm ;
- Etc ...

Par ailleurs, cette consistance des travaux est beaucoup plus exhaustive dans le cahier des clauses techniques particulières.

**4. Participation et origine :**

La participation à cet Appel d'Offres est ouverte à égalité de conditions à toutes les Entreprises de BTP de droit camerounais.

#### 5. Financement :

Les travaux objet du présent Appel d'Offres sont financés par le Budget du Ministère des Travaux Publics, Exercices 2019 et suivants, Ligne d'Intervention d'urgence. Le montant prévisionnel des travaux est de : **Six cent soixante-quatre millions trois cent quatorze mille huit cent quatre-vingt-quatorze (664 314 894) francs CFA** Toutes Taxes Comprises.

#### 6. Délai d'exécution :

Le délai global d'exécution des travaux est de **06 mois calendaires**. Ce délai court à compter de la date de notification de l'Ordre de Service de commencer les travaux.

#### 7. Administration au nom de laquelle sera conclu le marché:

A l'issue de l'examen des offres des soumissionnaires et du choix de l'attributaire par le Maître d'Ouvrage, le marché sera conclu entre celui-ci et le Maître d'Ouvrage qui est le Ministère des Travaux Publics.

#### 8. Cautionnement provisoire (garantie de soumission):

Les offres devront être accompagnées, pour ce lot, d'un cautionnement provisoire (garantie de soumission) d'une durée de validité de cent vingt (120) jours établi selon le modèle indiqué dans le Dossier d'Appel d'Offres par un établissement financier de premier rang agréé par le Ministre en charge des Finances. Le montant en FCFA de ladite garantie est mentionné dans le tableau ci-après:

Montant de la Caution de soumission en Francs CFA
10 000 000

Le cautionnement provisoire sera libéré d'office au plus tard 30 jours après l'expiration de la validité des offres pour les soumissionnaires n'ayant pas été retenus. Dans le cas où le soumissionnaire est adjudicataire du marché, le cautionnement provisoire sera libéré après constitution du cautionnement définitif.

#### 9. Consultation du Dossier d'Appel d'Offres :

Le Dossier d'Appel d'Offres peut être consulté auprès des services du Maître d'Ouvrage, Sous-Direction des Marchés Publics, Service des Appels d'Offres, au rez de chaussée de l'immeuble KEANO, abritant certains services du Ministère des Travaux Publics, derrière l'immeuble où est logée la Cellule Spéciale de l'enregistrement des impôts (voie d'accès en pavés, sise au quartier MVOG-ADA).

#### 10. Acquisition du dossier d'appel d'offres :

Le dossier d'Appel d'Offres sera obtenu au Service des Appels d'Offres, situé au rez de chaussée de l'immeuble KEANO, abritant certains Services du Ministère des Travaux Publics, derrière l'immeuble où est logée la Cellule Spéciale de l'Enregistrement des Impôts (voie d'accès en pavé) sise au quartier Mvog Ada, sur présentation d'une quittance de versement au Trésor Public d'une somme non remboursable de **deux cent cinquante mille (250 000) Francs CFA** au titre des frais d'achat de dossier.

Cette quittance devra identifier le payeur comme représentant l'Entreprise désireuse de participer à l'Appel d'Offres.

#### 11. Présentation des offres :

Les documents constituant l'offre seront répartis en trois volumes ci-après, placés sous simple enveloppe dont :

- L'enveloppe A contenant les Pièces administratives (volume 1) ;
- L'enveloppe B contenant l'Offre technique (Volume 2) ;

4) l'enveloppe C contenant l'Offre financière (Volume 3).  
Toutes ces pièces constitutives des offres (Enveloppes A, B et C) seront placées dans une grande enveloppe extérieure scellée portant uniquement la mention de l'Appel d'Offres en cause.

Les différentes pièces de chaque offre seront numérotées dans l'ordre du DAO et séparées par des intercalaires de couleur identique autre que la blanche.

#### 12. Remise des offres :

Chaque offre, rédigée en français ou en anglais et en sept (07) exemplaires dont un (01) original et six (06) copies marquées comme tels, devra parvenir sous plis fermés, au Ministère des Travaux Publics, Sous-Direction des Marchés Publics, Service des Appels d'Offres, situé au rez de chaussée de l'immeuble KEANO, abritant certains Services du Ministère des Travaux Publics, derrière l'immeuble où est logée la Cellule Spéciale de l'Enregistrement des Impôts (voie d'accès en pavé) site au quartier Myog-Ada, au plus tard le \_\_\_\_\_ à 13 heures, et déposée contre récépissé. Elle devra porter la mention :

#### « APPEL D'OFFRES NATIONAL OUVERT

N° \_\_\_\_\_ /AONO/MINTP/CMPM-TI/2018 du \_\_\_\_\_ 2018 EN  
PROCEDURE D'URGENCE POUR L'EXÉCUTION DES TRAVAUX D'ENTRETIEN COURANT  
DE LA ROUTE NATIONALE N6 (RN6) : BANYO-MAYO- DARLE-NYAMBOYA-MAGBA  
(147,65Km) DANS LA REGION DE L'ADAMAOUA, DEPARTEMENT DU MAYO-BANYO.  
Financement : Budget MINTP, Exercices 2019 et suivants, Ligne : Interventions d'urgence,  
Imputation : 53 36 467 03 330020 2250

A n'ouvrir qu'en séance de dépouillement ».

#### 13. Recevabilité des offres

Les offres parvenues après la date et l'heure de dépôt des offres ou celles ne respectant pas le mode de séparation de l'offre financière, des offres administratives et techniques seront irrecevables.

Sous peine de rejet, les pièces administratives requises devront être impérativement produites en originaux ou en copies certifiées conformes par le service émetteur, conformément aux stipulations du Règlement Particulier de l'Appel d'Offres.

Elles devront obligatoirement dater de moins de trois (03) mois à la date.

#### 14. Ouverture des offres :

L'ouverture des offres aura lieu, le \_\_\_\_\_ des 14 heures précises dans la salle de réunions de la Commission Ministérielle de Passation des Marchés des Travaux d'Infrastructures du Ministère des Travaux Publics siégeant à la salle de réunions de ladite commission sise à la Délégation Régionale des Travaux Publics du Centre à Yaoundé.

L'ouverture des plis se fera en un temps et en trois étapes :

- 1<sup>er</sup> étape: Ouverture de l'enveloppe A contenant les pièces administratives (volume 1);
- 2<sup>ème</sup> étape: Ouverture de l'enveloppe B contenant les offres techniques (volume 2) ;
- 3<sup>ème</sup> étape: Ouverture de l'enveloppe C contenant les offres financières (volume 3).

Tous les soumissionnaires peuvent assister à cette séance d'ouverture ou s'y faire représenter par une seule personne dûment mandatée (même en cas de groupement) de leur choix ayant une parfaite connaissance du dossier.

#### 15. Critères d'évaluation des offres :

##### Critères éliminatoires

##### Dossier administratif :

- a) Absence de l'original de la caution de soumission ;
- b) Absence après un délai de 48 heures après notification, d'au moins une des pièces du dossier administratif à l'exception de la caution de soumission ;
- c) Non-conformité après un délai de 48 heures après notification, d'au moins une des pièces du dossier administratif ;

##### Dossier Technique :

- a) Fausse déclaration / documents falsifiés ou scannés en lieu et place des copies certifiées ou originaux ;
- b) Absence de la note méthodologique (organisation, planning et compréhension du projet) ;
- c) Absence de la déclaration sur l'honneur attestant que le soumissionnaire n'a pas abandonné un marché au cours des trois dernières années, et qu'il ne figure pas sur la liste des entreprises défailtantes établies par le MINMAP ;
- d) Absence d'un Chef de mission remplissant les conditions de qualification et d'expérience spécifiques demandées dans le RPAO ;
- e) Absence d'une capacité de financement (Ligne de crédit disponible) d'au moins deux cent millions (200 000 000) FCFA, délivrée par une banque de premier ordre agréée par le Ministre en charge des Finances ;
- f) Utilisation d'un agent public sans justificatif de sa libération de la fonction publique ;
- g) N'avoir pas obtenu au moins un total de 16 critères au moins sur l'ensemble des 22 critères essentiels
- h) Non justification de la possession en propre ou en location de l'un des matériels minimums suivants :
  - a) Une niveleuse ;
  - b) Un compacteur ;
  - c) Un camion benne ;
  - d) Un camion-citerne à eau ;
  - e) Une pelle chargeuse ;
  - f) Bulldozer

**Dossier financier :**

- a) Offre financière incomplète pour absence de l'une des pièces suivantes : lettre de soumission, bordereau des prix unitaires (BPU), détail quantitatif et estimatif (DQE) et sous-détails des prix ;
- b) Omission dans l'offre financière (BPU, DQE et Sous-détail des prix) d'un prix unitaire quantifié.

**Critères essentiels**

L'évaluation des offres techniques sera faite sur la base des **22 critères essentiels** ci-dessous citées :

- a) Le personnel d'encadrement proposé (pièce 9.5) sur **11 critères** ;
- b) Le matériel à mobiliser sur **08 critères** ;
- c) L'attestation de visite des lieux signée, datée et cachetée sur **1 critère** ;
- d) Le rapport illustré de la visite de site sur **1 critère** ;
- e) Une référence des travaux de construction, d'entretien ou de réhabilitation de route d'un montant au moins égale à deux cent millions (200 000 000) de francs CFA sur **1 critère** ;

**NB :** Tout agent public listé parmi le personnel et qui n'a pas présenté tous les documents susceptibles de justifier sa libération de la Fonction Publique sera considéré comme non valable.

**16. Durée de validité des offres :**

Les soumissionnaires restent tenus par leur offre pendant quatre-vingt-dix (90) jours à partir de la date initiale fixée pour la remise des offres.

**17. Attribution du marché**

Le marché sera attribué au soumissionnaire présentant l'offre évaluée la moins disante et remplissant les capacités techniques et administratives requises.

**18. Renseignements complémentaires :**

Les renseignements complémentaires d'ordre technique peuvent être obtenus à la Direction des Affaires générales (Sous-Direction des Marchés Publics / Service des Appels d'Offres, Tél : 222 22 92 34 / 222 23 14 3), situé au rez de chaussée de l'immeuble KEANO, abritant certains Services du Ministère des Travaux publics, derrière l'immeuble où est logée la Cellule Spéciale de l'Enregistrement des impôts (voie d'accès en terre) sise au quartier Mvog-Ada.

25 JAN 2018

Fait à Yaoundé, le \_\_\_\_\_

  
Emmanuel NGANOU

VERSION ANGLAISE



N° 25 OPEN NATIONAL INVITATION TO TENDER 25 JAN 2019 IN  
/AONO/MINTP/CMPM-TI/2018 of 25 JAN 2019 IN  
EMERGENCY PROCEDURE FOR THE EXECUTION OF MAINTENANCE WORKS OF THE  
BANYO-MAYO- DARLE-NYAMBOYA-MAGBA (147.65Km) IN THE ADAMAOUA REGION,  
MAYO-BANYO DIVISION.

Financing: MINTP budget, 2019 Financial Year and seq. Line: Emergency Interventions,  
Imputation : 53 36 467 03 330020 2250

The Minister of Public Works, Project Owner, hereby issues, in emergency procedure and on behalf of the Republic of Cameroon, an Open National Invitation to Tender for the execution of the above works.

### 1. Object:

The invitation to Tenders concerns the execution of maintenance works of the Banyo-Mayo- Darlé-Nyamboya-Magba (147.65km) in the Adamaoua Region, Mayo-Banyo Division.

### 2. Allotment

The works shall be tendered for in **one (1)** lot:

Region	Division	Road sections	Estimated length (Km)	Estimated Budget, incl. of taxes	Timeframe (month)	Type of intervention
Adamaoua	Mayo-Banyo	Banyo-Mayo-Darlé-Nyamboya-Magba	147.65	664 214 894	06	Routine

### 3. Scope of works:

The works shall involve the following tasks inter alia:

- Borrowed backfill;
- Reshaping of the platform;
- Rapid reshaping;
- Reshaping compaction;
- Cleansing of cross-cutting hydraulic structures;
- Supply and laying of Ø 800 mm metallic culverts;
- Supply and laying of Ø 1000 mm metallic culverts;
- Ø 800 mm masonry pipes and ring culvert heads;
- Ø 1000 mm masonry pipes and ring culvert heads;
- Masonry sumps for Ø 800 mm pipes;
- Masonry sumps for Ø 800 mm pipes;
- Etc...

Moreover, this scope of works is more exhaustive in the Special technical conditions.

#### 4. Eligibility:

Participation in this tender shall be open on equal conditions to all companies of the public works and civil engineering sector governed by Cameroon law.

#### 5. Financing:

Works under this tender shall be financed by the Ministry of Public Works' budget, Financial Year 2019 and seq. Line: Emergency Intervention. The works estimated cost is: 664 314 894 CFA Francs inclusive of all taxes.

#### 6. Timeframe:

The overall execution timeframe shall be **6 calendar months**. With effect from the date of notification of the Notice to Proceed.

#### 7. Contracting Authority:

After the evaluation of offers, the contract shall be signed between the Minister of Public Works, Project Owner, and the successful tenderer.

#### 8. Provisional guarantee (bid bond):

The tender shall include, for this lot, a provisional guarantee (bid bond) valid for one hundred and twenty (120) days and issued, in keeping with the model indicated in the tender file, by a first class financial institution approved by the Minister of Finance. The amount in CFAF of the bond is specified in the table below:

Amount of the guarantee in CFAF
10 000 000

The provisional guarantee of unsuccessful tenderers shall be released automatically at most 30 days with effect from the expiration of the tender-validity. That of the successful tenderer shall be released as soon as the definitive guarantee shall have been constituted.

#### 9. Consultation of tender documents:

The tender documents may be consulted at MINTP Sub-Department of Public Contracts, Tenders Service, situated on the ground floor of KEANO Building, located behind the building hosting the Special Taxation Registration Unit (see Paved entrance at Mvog Ada).

#### 10. Acquisition of tender documents:

The tender document may be obtained at the Tenders Service situated on the ground floor of KEANO building, located behind the building hosting the Special Taxation Registration Unit (see paved entrance) at Mvog Ada, upon presentation of the receipt of payment into the Public Treasury of a non-refundable fee of **two hundred and fifty thousand (250 000) CFAF** for the purchase of the tender documents.

The said receipt must identify the payer as representing a contractor willing to participate in the tender.

#### 11. Presentation of tenders:

The tender constituent documents shall be presented in the following three volumes enclosed in a single envelope:

- Envelope A containing Administrative documents (Volume 1);
- Envelope B containing the Technical offer (Volume 2);

- Envelope C containing the Financial offer (Volume 3)

All the constituent documents (envelopes A, B and C) shall be enclosed in a sealed outer envelope bearing only the subject of the tender.

The different documents of each offer shall be numbered in the order indicated in the tender and separated by dividers of the same colour other than white.

### 12. Submission of tenders:

Drafted in English or French and in septuplicate (7) including one (1) original and six (6) copies, labelled as such, tenders shall be submitted, against a receipt, in a sealed envelope at the Ministry of Public Works, Sub-Department of Public contracts, Tenders Service, situated on the ground floor of KEANO Building, located behind the building hosting the Special Taxation Registration Unit (see paved entrance), at Mvog Ada no later than \_\_\_\_\_ at 1 p.m. They shall bear the following:

#### “OPEN NATIONAL INVITATION TO TENDER

No. \_\_\_\_\_ /AONO/MINTP/CMPM-IT/2018 of \_\_\_\_\_ 2019 IN  
EMERGENCY PROCEDURE FOR THE EXECUTION OF MAINTENANCE WORKS OF THE  
BANYO-MAYO- DARLE-NYAMBOYA-MAGBA (147,65Km) IN THE ADAMAOUA REGION,  
MAYO-BANYO DIVISION. Financing: MINTP BUDGET, for 2019 Financial Year and seq. Line:  
Emergency Interventions, Imputation :53 36 467 03 330020 2250.

To be opened only at the tender-evaluation session.”

### 13. Tender compliance

Tenders received after the submission deadline and those not respecting the separation mode of financial offers from administrative documents and technical proposals shall be rejected.

Fast they be rejected, shall be submitted only the originals or true copies of the relevant administrative documents, certified by the issuing service, in keeping with the requirements of the Special Tender Regulation.

They must date no more than three (3) months old.

### 14. Opening of tenders:

The tenders shall be opened on \_\_\_\_\_ at 2 p.m. prompt, in the meeting room of MINTP Infrastructural Works Tenders Board located at the Centre Regional Delegation of Public Works, Yaounde.

Tenders shall be opened once and in three stages:

- Stage 1: Opening of envelope A containing Administrative documents (Volume 1);
- Stage 2: Opening of envelope B containing the technical offers (Volume 2);
- Stage 3: Opening of envelope C containing the financial offer (Volume 3).

All tenderers may attend the opening session or each have themselves represented by one duly mandated person of their choice (even in the event of a joint-venture) with sound knowledge of their file.

### 15. Tender evaluation criteria:

#### Eliminatory criteria

#### Administrative File:

- a) Absence of original of a provisional guarantee (bid bond);
- b) Absence, after a period of 48 hours after notification, of at least one of the documents in the administrative file, except for the guarantee;
- c) Non-compliance, after a period of 48 hours after notification, of at least one of the documents in the administrative file;

#### Technical file:

- a) False declaration, forged or scanned documents instead of certified copies or originals;
- b) Absence of a methodological note (organisation, planning and understanding of the project);
- c) Absence of formal declaration attesting that the bidder did not abandon a contract for the last three

years and that he is not in the list of failing companies drawn by the Ministry of Public Contracts;

- d) Absence of a Mission Head meeting the specific qualification and experience requirements under special Tender Documents (RPAO);
- e) Lack of a financing capacity (available credit line) of at least two hundred million (200 000 000) FCFA, issued by a first class banking institution approved by the Minister of Finance;
- f) Presence of a public service employee without justification of his availability;
- g) Failure to meet a total of at least 16 out of the 22 essential criteria;
- h) Not showing proof of following minimum equipment (hired or leased):
  - a) A grader;
  - b) A compactor;
  - c) A dump truck;
  - d) A water tank;
  - e) A black-hoe loader;
  - f) Bulldozer.

#### Financial file:

- a) Incomplete financial offer in the absence of one of the following documents: submission letter, quantified unit price (BPU), quantitative detail and cost estimates (DQE) and sub-detail of prices;
- b) Omission of a quantified unit price (BPU, DQE and sub-detail of prices) in the financial offer.

#### Essential criteria

The technical proposals shall be evaluated according to the following 22 essential criteria:

- a) Proposed supervisory staff (document 9.5) out of 11 criteria;
- b) Equipment to be mobilised out of 8 criteria;
- c) The signed dated and stamped attestation of site visit out of 1 criteria;
- d) Documented report of the site visit out of 1 criterion;
- e) A reference for the construction, maintenance or rehabilitation of paved roads of two hundred million (200 000 000) CFAF minimum out of 1 criterion;

**NB:** Any public service employee listed among the staff who did not submit all documents justifying his availability notified by the Public Service shall not be accepted.

#### **16. Tender validity:**

Tenderers shall be bound by their tenders for a period of ninety (90) days with effect from the tender-submission deadline.

#### **17. Contract award**

The contract shall be awarded to the tenderer having the lowest bid and meeting the relevant technical and administrative capacities.

#### **18. Further information:**

Additional technical information may be obtained at the Department of General Affairs (Sub-Department of Public Contracts / Tenders Service, tel: 222 22 92 34/222 23 14 22, situated on the ground floor of KEANO Building, located behind the building hosting the Special Taxation Registration Unit (see Paved entrance) at Mvog Ada.

Yaounde, 25 JAN 2019



Emmanuël NGANOU D.

PIECE 2 : REGLEMENT GENERAL DE  
L'APPEL D'OFFRES (RGAO)

## Table des matières

A. Généralités	19
Article 1 : Portée de la soumission	19
Article 2 : Financement	19
Article 3 : Fraude et corruption	19
Article 4 : Candidats admis à concourir	20
Article 5 : Matériaux, matériels, fournitures, équipements et services autorisés	20
Article 6 : Qualification du Soumissionnaire	21
Article 7 : Visite du site des travaux	22
B. Dossier d'Appel d'Offres	22
Article 8 : Contenu du Dossier d'Appel d'Offres	22
Article 9 : Eclaircissements apportés au Dossier d'Appel d'Offres et recours	23
Article 10 : Modification du Dossier d'Appel d'Offres	24
C. Préparation des offres	24
Article 11 : Frais de soumission	24
Article 12 : Langue de l'offre	24
Article 13 : Documents constituant l'offre	24
Article 14 : Montant de l'offre	25
Article 15 : Monnaies de soumission et de règlement	26
Article 16 : Validité des offres	27
Article 17 : Caution de soumission	28
Article 18 : Propositions variantes des soumissionnaires	28
Article 19 : Réunion préparatoire à l'établissement des offres	29
Article 20 : Forme et signature de l'offre	29
D. Dépôt des offres	30
Article 21 : Cachetage et marquage des offres	30
Article 22 : Date et heures limites de dépôt des offres	30
Article 23 : Offres hors délai	30
Article 24 : Modification, substitution et retrait des offres	30
E. Ouverture des plis et évaluation des offres	31
Article 25 : Ouverture des plis et recours	31
Article 26 : Caractère confidentiel de la procédure	32
Article 27 : Eclaircissements sur les offres et contacts avec l'Autorité Contractante	33
Article 28 : Détermination de la conformité des offres	33
Article 29 : Qualification du soumissionnaire	33
Article 30 : Correction des erreurs	34
Article 31 : Conversion en une seule monnaie	34
Article 32 : Evaluation et comparaison des offres au plan financier	34
Article 33 : Préférence accordée aux soumissionnaires nationaux	35
Article 34 : Attribution	35
Article 35 : Droit de l'Autorité Contractante de déclarer un Appel d'Offres infructueux ou d'annuler une procédure	36
Article 36 : Notification de l'attribution du marché	36
Article 37 : Publication des résultats d'attribution du marché et recours	36
Article 38 : Signature du marché	36
Article 39 : Cautionnement définitif	37

## A. Généralités

## Article 1 : Portée de la soumission

- 1.1. L'Autorité Contractante, définie dans le Règlement Particulier de l'Appel d'Offres (RPAO), lance un Appel d'Offres pour la construction et/ou l'achèvement des Travaux décrits dans le Dossier d'Appel d'Offres et brièvement définis dans le RPAO.

Le nom, le numéro d'identification et le nombre de lots faisant l'objet de l'appel d'offres figurent dans le RPAO.

- 1.2. Le Soumissionnaire retenu, ou attributaire, doit achever les Travaux dans le délai indiqué dans le RPAO, et qui court sauf stipulation contraire du CCAP, à compter de la date de notification de l'ordre de service de commencer les travaux ou dans celle fixée dans ledit ordre de service.
- 1.3. Dans le présent Dossier d'Appel d'Offres, le terme "jour" désigne un jour calendaire.

## Article 2 : Financement

La source de financement des travaux objet du présent appel d'offres est précisée dans le RPAO.

## Article 3 : Fraude et corruption

3.1. Les soumissionnaires et les entrepreneurs, sont tenus au respect des règles d'éthique professionnelle les plus strictes durant la passation et l'exécution des marchés.  
En vertu de ce principe :

a. Les définitions ci-après sont admises:

- i. Est coupable de "corruption" quiconque offre, donne, sollicite ou accepte un quelconque avantage en vue d'influencer l'action d'un agent public au cours de l'attribution ou de l'exécution d'un marché.
- ii. Se livre à des "manœuvres frauduleuses" quiconque déforme ou dénature des faits afin d'influencer l'attribution ou l'exécution d'un marché ;
- iii. "Pratiques collusoires" désignent toute forme d'entente entre deux ou plusieurs soumissionnaires (que l'Autorité Contractante en ait connaissance ou non) visant à maintenir artificiellement les prix des offres à des niveaux ne correspondant pas à ceux qui résulteraient du jeu de la concurrence ;
- iv. "Pratiques coercitives" désignent toute forme d'atteinte aux personnes ou à leurs biens ou de menaces à leur encontre afin d'influencer leur action au cours de l'attribution ou de l'exécution d'un marché.
- v. "Pratiques coercitives" désignent toute forme d'atteinte aux personnes ou à leurs biens ou de menaces à leur encontre afin d'influencer leur action au cours de l'attribution ou de l'exécution d'un marché.

li. Toute proposition d'attribution est rejetée, s'il est prouvé que l'attributaire préposé est directement ou par l'intermédiaire d'un agent, soupçonné de corruption ou s'est livré à des manœuvres frauduleuses, des pratiques collusoires ou coercitives pour l'attribution de ce marché.

3.2. Le Ministre Délégué à la Présidence chargé des Marchés Publics, peut à titre conservatoire, prendre une décision d'interdiction de soumissionner pendant une période n'excédant pas deux (2) ans, à l'encontre de tout soumissionnaire reconnu coupable de trafic d'influence, de conflits d'intérêts, de délit d'intiès, de fraude, de corruption ou de production de documents non authentiques dans la soumission, sans préjudice des poursuites pénales qui pourraient être engagées contre lui.

#### **Article 4 : Candidats admis à concourir**

4.1. Si l'appel d'offres est restreint, la consultation s'adresse à tous les candidats retenus à l'issue de la procédure de pré-qualification.

4.2. En règle générale, l'appel d'offres s'adresse à tous les entrepreneurs, sous réserve des dispositions ci-après :

a. Un soumissionnaire (y compris tous les membres d'un groupement d'entreprises et tous les sous-traitants du soumissionnaire) doit être d'un pays éligible, conformément à la convention de financement ;

b. Un soumissionnaire (y compris tous les membres d'un groupement d'entreprises et tous les sous-traitants du soumissionnaire) ne doit pas se trouver en situation de conflit d'intérêt sous peine de disqualification. Un soumissionnaire peut être jugé comme étant en situation de conflit d'intérêt :

- i. Est associé ou a été associé dans le passé, à une entreprise (ou à une filiale de cette entreprise) qui a fourni des services de consultant pour la conception, la préparation des spécifications et autres documents utilisés dans le cadre des marchés passés au titre du présent appel d'offres ; ou
- ii. Présente plus d'une offre dans le cadre du présent appel d'offres, à l'exception des offres variantes autorisées selon la clause 17, le cas échéant ; cependant, ceci ne fait pas obstacle à la participation de sous-traitants dans plus d'une offre.
- iii. L'autorité contractante ou le maître d'ouvrage possèdent des intérêts financiers dans sa géographie du capital de nature à compromettre la transparence des procédures de passation des marchés publics.

c. Le soumissionnaire ne doit pas être sous le coup d'une décision d'exclusion.

d. Une entreprise publique camerounaise peut participer à la consultation si elle démontre qu'elle est (i) juridiquement et financièrement autonome, (ii) administrée selon les règles du droit commercial et (iii) n'est pas sous l'autorité directe de l'Autorité Contractante ou du Maître d'Ouvrage.

## Article 5 : Matériaux, matériels, fournitures, équipements et services autorisés

5.1. Les matériaux, les matériels de l'entrepreneur, les fournitures, équipements et services devant être fournis dans le cadre du Marché doivent provenir de pays répondant aux critères de provenance définis dans le RPAO, et toutes les dépenses effectuées au titre du Marché sont limitées auxdits matériaux, matériels, fournitures, équipements et services.

5.2. En vertu de l'article 5.1 ci-dessus, le terme "provenir" désigne le lieu où les biens sont extraits, cultivés, produits ou fabriqués et d'où proviennent les services.

## Article 6 : Qualification du Soumissionnaire

6.1. Les soumissionnaires doivent, comme partie intégrante de leur offre :

a. Soumettre un pouvoir habilitant le signataire de la soumission à engager le Soumissionnaire;

b. Fournir toutes les informations (compléter ou mettre à jour les informations jointes à leur demande de pré-qualification qui ont pu changer, au cas où les candidats ont fait l'objet d'une pré-qualification) demandées aux soumissionnaires, dans le RPAO, afin d'établir leur qualification pour exécuter le marché.

Les informations relatives aux points suivants sont exigées le cas échéant :

- i. La production des bilans certifiés et chiffres d'affaires récents ;
- ii. Accès à une ligne de crédit ou disposition d'autres ressources financières ;
- iii. Les commandes acquises et les marchés attribués ;
- iv. Les litiges en cours ;
- v. La disponibilité du matériel indispensable,

6.2. Les soumissions présentées par deux ou plusieurs entrepreneurs groupés (co-traitance) doivent satisfaire aux conditions suivantes :

a. L'offre devra inclure pour chacune des entreprises, tous les renseignements énumérés à l'Article 6.1 ci-dessus. Le RPAO devra préciser les informations à fournir par le groupement et celles à fournir par chaque membre du groupement ;

b. L'offre et le marché doivent être signés de façon à obliger tous les membres du groupement ;

c. La nature du groupement (conjoint ou solidaire tel que requis dans le RPAO) doit être précisée et justifiée par la production d'une copie de l'accord de groupement en bonne et due forme ;

d. Le membre du groupement désigné comme mandataire, représentera l'ensemble des entreprises vis à vis du Maître d'Ouvrage et de l'Autorité Contractante pour l'exécution du

notaire ;

6. En cas de groupement solidaire, les co-traitants se répartissent les paiements qui sont effectués par le Maître d’Ouvrage dans un compte unique ; en revanche, chaque entreprise est payée par le Maître d’Ouvrage dans son propre compte, lorsqu’il s’agit d’un groupement conjoint.

6.3 Les soumissionnaires doivent également présenter des propositions suffisamment détaillées pour démontrer qu’elles sont conformes aux spécifications techniques et aux délais d’exécution visés dans le RPAO.

6.4 Les soumissionnaires qui sollicitent le bénéfice d’une marge de préférence, doivent fournir tous les renseignements nécessaires pour prouver qu’ils satisfont aux critères d’éligibilité décrits à l’article 33 du RGAO.

### **Article 7 : Visite du site des travaux**

7.1. Il est conseillé au soumissionnaire de visiter et d’inspecter le site des travaux et ses environs et d’obtenir par lui-même, et sous sa propre responsabilité, tous les renseignements qui peuvent être nécessaires pour la préparation de l’offre et l’exécution des travaux. Les coûts liés à la visite du site sont à la charge du Soumissionnaire.

7.2. Le Maître d’Ouvrage est tenu d’autoriser le Soumissionnaire qui en fait la demande et ses employés ou agents, à pénétrer dans ses locaux et sur ses terrains aux fins de ladite visite, mais seulement à la condition expresse que le Soumissionnaire, ses employés et agents déchargent le Maître d’Ouvrage, ses employés et agents, de toute responsabilité pouvant en résulter et les indemnisent si nécessaire, et qu’il demeure responsable des accidents mortels ou corporels, des pertes ou dommages matériels, coûts et frais encourus du fait de cette visite.

7.3. Le Maître d’Ouvrage peut organiser une visite du site des travaux au moment de la réunion préparatoire à l’établissement des offres mentionnées à l’article 19 du RGAO.

## **B. Dossier d’Appel d’Offres**

### **Article 8 : Contenu du Dossier d’Appel d’Offres**

8.1. Le Dossier d’Appel d’Offres décrit les travaux faisant l’objet du marché, fixe les procédures de consultation des entrepreneurs et précise les conditions du marché. Outre le(s) additif(s) publié(s) conformément à l’article 10 du RGAO, il comprend aussi les principaux documents énumérés ci-après :

Pièce n°1 La lettre d’invitation à soumissionner (pour les Appels d’Offres Restreints) ;

Pièce n°2 L’Avis d’Appel d’Offres (AAO) ;

Pièce n°3 Le Règlement Général de l’Appel d’Offres (RGAO) ;

Page n° 1 Le Règlement Particulier de l'Appel d'Offres (RPO) ;

Page n° 5 Le Cahier des Clauses Administratives Particulières (CCAP) ;

Page n° 6 Le Cahier des Clauses Techniques Particulières (CCTP) ;

Page n° 7 Le cadre du Bordsou des Prix unitaires ;

Page n° 8 Le cadre du Détail quantitatif et estimatif ;

Page n° 9 Le cadre du Sous-Détail des Prix unitaires ;

Page n° 10 Les modèles de marché :

- a) Le cadre du planning d'exécution ;
- b) Modèles de fiches de présentation du matériel, personnel et références ;
- c) Modèle de lettre de soumission ;
- d) Modèle de caution de soumission ;
- e) Modèle de cautionnement définitif ;
- f) Modèle de caution d'avance de démarrage ;
- g) Modèle de caution de retenue de garantie en remplacement de la retenue de garantie.

Page n° 11 Modèles à utiliser par les Soumissionnaires :

- a) Modèle de marché ;

Page n° 12 Justificatifs des études préalables à remplir par le Maître d'Ouvrage ou le Maître d'Ouvrage Délégué

Page n° 13 La liste des établissements bancaires et organismes financiers de 1<sup>er</sup> rang, agréés par le ministre en charge des finances autorisés à émettre des cautions, dans le cadre des marchés publics, à insérer par l'Autorité Contractante ;

8.2 Le Soumissionnaire doit examiner l'ensemble des règlements, formulaires, conditions et spécifications contenus dans le DAO. Il lui appartient de fournir tous les renseignements demandés et de préparer une offre conforme à tous égards audit dossier.

## **Article 9 : Eclaircissements apportés au Dossier d'Appel d'Offres et recours**

9.1 Tout soumissionnaire désirant obtenir des éclaircissements sur le Dossier d'Appel d'Offres peut en faire la demande à l'Autorité Contractante par écrit ou par courrier électronique (télécopie ou e-mail) à l'adresse de l'Autorité Contractante indiquée dans le RPO avec copie au Maître d'Ouvrage. Cependant, l'Autorité Contractante répondra par écrit à toute demande d'éclaircissement reçue au moins quatorze (14) jours pour les (AON) Vingt et un (21) jours pour les (AO) avant la date limite de dépôt des offres.

Une copie de la réponse de l'Autorité Contractante, indiquant la question posée mais ne mentionnant pas son auteur, est adressée à tous les soumissionnaires ayant acheté le Dossier d'Appel d'Offres.

9.2. Entre la publication de l'Avis d'Appel d'Offres, y compris la phase de pré-qualification des candidats et l'ouverture des plis, tout soumissionnaire potentiel qui s'estime lésé dans la procédure de passation des marchés publics peut introduire une requête auprès du Ministre chargé des Marchés publics.

9.3. Le requérant adresse une copie de ladite requête à l'Autorité Contractante et à l'Organisme chargé de la Régulation et au Président de la Commission.

9.4.1. L'Autorité Contractante dispose de cinq (05) jours pour réagir. La copie de la réaction est transmise au MINNAP et à l'organisme chargé de la régulation des marchés publics.

## **Article 10 : Modification du Dossier d'Appel d'Offres**

10.1. L'Autorité Contractante peut, à tout moment avant la date limite de dépôt des offres et pour tout motif, que ce soit à son initiative ou consécutivement à une saisine d'un soumissionnaire modifier le Dossier d'Appel d'Offres en publiant un additif.

10.2. Tout additif ainsi publié fera partie intégrante du Dossier d'Appel d'Offres conformément à l'Article 8.1 du RPAO et doit être communiqué par écrit ou signifié par tout moyen laissant trace écrite à tous les soumissionnaires ayant achetés le Dossier d'Appel d'Offres.

10.3. Afin de donner aux soumissionnaires suffisamment de temps pour tenir compte de l'additif dans la préparation de leurs offres, l'Autorité Contractante pourra reporter, autant que nécessaire, la date limite de dépôt des offres, conformément aux dispositions de l'Article 22 du RPAO.

## **C. Préparation des offres**

### **Article 11 : Frais de soumission**

Le candidat supportera tous les frais afférents à la préparation et à la présentation de son offre. L'Autorité Contractante et le Maître d'Ouvrage ne sont en aucun cas responsables de ces frais, ni tenu de les régler, quel que soit le déroulement ou l'issue de la procédure d'appel d'offres.

### **Article 12 : Langue de l'offre**

L'offre ainsi que toute correspondance et tout document, échange entre le Soumissionnaire et l'Autorité Contractante seront rédigés en français ou en anglais. Les documents complémentaires et les imprimés fournis par le soumissionnaire peuvent être rédigés dans une autre langue à condition d'être accompagnés d'une traduction précise en français ou en anglais ; auquel cas et aux fins d'interprétation de l'offre, la traduction fera loi.

### **Article 13 : Documents constituant l'offre**

13.1. L'offre présentée par le soumissionnaire comprendra les documents détaillés au RPAO, dûment remplis et regroupés en trois volumes.

## *g. Volume 1 : Dossier administratif*

Il comprend :

i. Les documents attestant que le soumissionnaire :

- A souscrit les déclarations prévues par les lois et règlements en vigueur ;
- A acquitté les droits, taxes, impôts, cotisations, contributions, redevances ou prélèvements de quelque nature que ce soit ;
- N'est pas en état de liquidation judiciaire ou en faillite ;
- N'est pas frappé de l'une des interdictions ou d'échéances prévues par la législation en vigueur.

ii. La caution de soumission établie conformément aux dispositions de l'article 17 du RGAO ;

iii. La confirmation écrite habilitant le signature de l'offre à engager le soumissionnaire, conformément aux dispositions de l'article 6.1 du RGAO ;

## *h. Volume 2 : Offre technique*

### *h.1 Les renseignements sur les qualifications*

Le RPAC précise la liste des documents à fournir par les soumissionnaires pour justifier les critères de qualification mentionnés à l'article 6.1 du RPAC.

### *h.2 Methodologie*

Le RPAC précise les éléments constitutifs de la proposition technique des soumissionnaires, notamment : une note méthodologique portant sur une analyse des travaux et précisant l'organisation et le programme que le soumissionnaire compte mettre en place ou en œuvre pour les réaliser (installations, planning, PAQ, sous-traitance, attestation de visite du site le cas échéant, etc.).

### *h.3 Les preuves d'acceptations des conditions du marché*

Le soumissionnaire remettra les copies dûment paraphées des documents à caractères administratifs et techniques régissant le marché, à savoir :

1. Le Cahier des Clauses Administratives Particulières (CCAP) ;

2. Le Cahier des Clauses Techniques Particulières (CCIP).

### *h.4 Commentaires (facultatifs)*

Un commentaire des choix techniques du projet et d'éventuelles propositions.

## *i. Volume 3 : Offre financière*

Le RPAC précise les éléments permettant de justifier le coût des travaux, à savoir :

1. La soumission proprement dite, en original rédigée selon le modèle joint, timbrée au tarif

ou vignette, signée et datée :

2. Le bordereau des prix unitaires dûment rempli ;
3. Le détail estimatif dûment rempli ;
4. Le sous-détail des prix et/ou la décomposition des prix forfaitaires ;
5. L'échéancier prévisionnel de paiements le cas échéant.

Les soumissionnaires utiliseront à cet effet les pièces et modèles prévus dans le Dossier d'Appel d'Offres, sous réserve des dispositions de l'Article 17.2 du RGAO concernant les autres formes possibles de Caution de Soumission.

13.2. Si, conformément aux dispositions du RPAO, les soumissionnaires présentent des offres pour plusieurs lots du même Appel d'offres, ils pourront indiquer les rabais offerts en cas d'attribution de plus d'un lot.

#### **Article 14 : Montant de l'offre**

14.1. Sauf indication contraire figurant dans le Dossier d'Appel d'Offres, le montant du marché couvrira l'ensemble des travaux décrits dans l'Article 1.1 du RGAO, sur la base du Bordereau des Prix et du Détail Quantitatif et Estimatif chiffrés présentés par le soumissionnaire.

14.2. Le soumissionnaire remplira les prix unitaires et totaux de tous les postes du bordereau de prix et du Détail quantitatif et estimatif.

14.3. Sous réserve des dispositions contraires prévues dans le RPAO et au CCAP, tous les droits, impôts et taxes payables par le soumissionnaire au titre du Intégr Marché, ou à tout autre titre, trente (30) jours avant la date limite de dépôt des offres seront inclus dans les prix et dans le montant total de son offre.

14.4. Si les clauses de révision et/ou d'actualisation des prix sont prévues au marché, la date d'établissement des prix initiaux, ainsi que les modalités de révision et/ou d'actualisation desdits prix doivent être précisées. Etant entendu que tout Marché dont la durée d'exécution est au plus égale à un (1) an ne peut faire l'objet de révision de prix.

14.5. Tous les prix unitaires assortis des quantités doivent être justifiés par des sous-détails établis conformément au cadre proposé à la pièce N°8 du DAO.

#### **Article 15 : Monnaies de soumission et de règlement**

15.1. En cas d'Appels d'Offres Internationaux, les monnaies de l'offre doivent suivre les dispositions soit de l'Option A ou de l'Option B ci-dessous; l'option applicable étant celle retenue dans le RPAO.

15.2. Option A: le montant de la soumission est libellé entièrement en monnaie nationale.

Le montant de la soumission, les prix unitaires du bordereau des prix et les prix du détail

quantitatif et estimatif sera libellé séparément en francs CFA de la manière suivante :

a. Les prix seront entièrement libellés dans la monnaie nationale. Le soumissionnaire qui compte engager des dépenses dans d'autres monnaies pour la réalisation des Travaux, indiquera en annexe à la soumission le ou les pourcentages du montant de l'offre nécessaires pour couvrir les besoins en monnaies étrangères, sans excéder un maximum de trois monnaies de pays membres de l'Institution de financement du marché.

b. Les taux de change utilisés par le Soumissionnaire pour convertir son offre en monnaie nationale seront spécifiés par le soumissionnaire en annexe à la soumission conformément aux précisions du RPAO. Ils seront appliqués pour tout paiement au titre du Marché, pour qu'aucun risque de change ne soit supporté par le Soumissionnaire retenu.

15.3. Option B : Le montant de la soumission est directement libellé en monnaie nationale et étrangère aux taux fixés dans le RPAO.

Le soumissionnaire libellera les prix unitaires du bordereau des prix et les prix du Detail quantitatif et estimatif de la manière suivante :

a. Les prix des intrants nécessaires aux Travaux que le Soumissionnaire compte se procurer dans le pays de l'Autorité Contractante seront libellés dans la monnaie du pays de l'Autorité Contractante spécifiée aux RPAO et dénommée "monnaie nationale".

b. Les prix des intrants nécessaires aux Travaux que le soumissionnaire compte se procurer en dehors du pays de l'Autorité Contractante seront libellés dans la monnaie du pays du soumissionnaire ou de celle d'un pays membre éligible largement utilisée dans le commerce international.

15.4. L'Autorité Contractante peut demander aux soumissionnaires d'exprimer leurs besoins en monnaies nationale et étrangère et de justifier que les montants inclus dans les prix unitaires et totaux, et indiqués en annexe à la soumission, sont raisonnables ; à cette fin, un état détaillé de ses besoins en monnaies étrangères sera fourni par le soumissionnaire.

15.5. Durant l'exécution des travaux, la plupart des monnaies étrangères restant à payer sur le montant du marché peut être révisée d'un commun accord par l'Autorité Contractante et l'entrepreneur de façon à tenir compte de toute modification survenue dans les besoins en devises au titre du marché.

## **Article 16 : Validité des offres**

16.1. Les offres doivent demeurer valables pendant la période spécifiée dans le Règlement Particulier de l'Appel d'Offres à compter de la date de remise des offres fixée par l'Autorité Contractante, en application de l'article 22 du RGAC. Une offre valable pour une période plus courte sera rejetée par l'Autorité Contractante comme non conforme.

16.2. Dans des circonstances exceptionnelles, l'Autorité Contractante peut solliciter le consentement du soumissionnaire à une prolongation du délai de validité. La demande et les réponses qui lui seront faites le seront par écrit (ou par télécopie). La validité de la caution de soumission prévue à l'article 17 du RGAC sera de même prolongée pour une durée correspondante. Un soumissionnaire peut refuser de prolonger la validité de son offre sans

perdre sa caution de soumission. Un soumissionnaire qui consent à une prolongation ne verra pas demander de modifier son offre, ni ne sera autorisé à le faire.

16.1 Lorsque le marché ne comporte pas d'article de révision de prix et que la période de validité des offres est prolongée de plus de soixante (60) jours, les montants payables au soumissionnaire retenu seront actualisés par application de la formule  $\gamma$  relative figurant à la demande de prorogation que l'Autorité Contractante adressera au(s) soumissionnaire(s).

La période d'actualisation ira de la date de dépassement des soixante (60) jours à la date de notification du marché ou de l'ordre de service de démarrage des travaux au soumissionnaire retenu, tel que prévu par le CCAP. L'effet de l'actualisation n'est pas pris en considération aux fins de l'évaluation des offres.

### Article 17 : Caution de soumission

17.1 En application de l'article 13 du RGAO, le soumissionnaire fournira une caution de soumission du montant spécifié dans le Règlement Particulier de l'Appel d'Offres, laquelle sera partie intégrante de son offre.

17.2 La caution de soumission sera conforme au modèle présenté dans le Dossier d'Appel d'Offres; d'autres modèles peuvent être autorisés, sous réserve de l'approbation préalable de l'Autorité Contractante. La Caution de soumission demeurera valide pendant trente (30) jours au-delà de la date limite initiale de validité des offres, ou de toute nouvelle date limite de validité demandée par l'Autorité Contractante et acceptée par le soumissionnaire, conformément aux dispositions de l'Article 16.2 du RGAO.

17.3 Toute offre non accompagnée d'une Caution de soumission acceptable sera rejetée par la Commission de Passation des Marchés comme non conforme. La Caution de soumission d'un groupement d'entreprises doit être établie au nom du mandataire soumettant l'offre et mentionner chacun des membres du groupement.

17.4 Les cautions de soumission et les offres des soumissionnaires non retenus seront restituées dans un délai de quinze (15) jours à compter de la date de publication des résultats.

17.5 La caution de soumission de l'attributaire du Marché sera libérée dès que ce dernier aura signé le marché et fourni le Cautionnement définitif requis.

17.6 La caution de soumission peut être saisie :

a) Si le soumissionnaire retire son offre durant la période de validité ;

b) Si le soumissionnaire retenu :

- i. Manque à son obligation de souscrire le marché en application de l'article 38 du RGAO, ou
- ii. Manque à son obligation de fournir le cautionnement définitif en application de l'article 39 du RGAO.
- iii. Refuse de recevoir notification du marché ou de l'ordre de service de démarrage des prestations.





## Article 18 : Propositions variantes des soumissionnaires

18.1. Lorsque les travaux peuvent être exécutés dans des délais d'exécution variables, le RPAO précisera ces délais, et indiquera la méthode retenue pour l'évaluation du délai d'achèvement proposé par le soumissionnaire à l'intérieur des délais spécifiés. Les offres proposant des délais au-delà de ceux spécifiés seront considérées comme non conformes.

18.2. Excepté dans le cas mentionné à l'Article 18.3 ci-dessous, les soumissionnaires souhaitant offrir des variantes techniques doivent d'abord chiffrer la solution de base de l'Autorité Contractante telle que décrite dans le Dossier d'Appel d'Offres, et fournir en outre tous les renseignements dont l'Autorité Contractante a besoin pour procéder à l'évaluation complète de la variante proposée, y compris les plans, notes de calcul, spécifications techniques, sous-détails de prix et méthodes de construction proposées, et tous autres détails utiles. L'Autorité Contractante n'examinera que les variantes techniques, le cas échéant, du soumissionnaire dont l'offre conforme à la solution de base a été évaluée la moins chère.

18.3. Quand les soumissionnaires sont autorisés, suivant le RPAO, à soumettre directement des variantes techniques pour certaines parties des travaux, ces parties de travaux doivent être décrites dans les Spécifications techniques. De telles variantes seront évaluées suivant leur mérite propre en accord avec les dispositions de l'Article 32.2(g) du RGAO.

## Article 19 : Réunion préparatoire à l'établissement des offres

19.1. A moins que le RPAO n'en dispose autrement, le Soumissionnaire peut être invité à assister à une réunion préparatoire qui se tiendra aux lieu et date indiqués dans le RPAO.

19.2. La réunion préparatoire aura pour objet de fournir des éclaircissements et réponses à toute question qui pourrait être soulevée à ce stade.

19.3. Il est demandé au Soumissionnaire, autant que possible, de soumettre toute question par écrit de façon qu'elle parvienne à l'Autorité Contractante au moins une semaine avant la réunion préparatoire. Il se peut que le Maître d'Ouvrage ne puisse répondre au cours de la réunion aux questions reçues trop tard. Dans ce cas, les questions et réponses seront transmises selon les modalités de l'Article 19.4 ci-dessous.

19.4. Le procès-verbal de la réunion, incluant le texte des questions posées et des réponses données, y compris les réponses préparées après la réunion, sera transmis sans délai à tous ceux qui ont acheté le Dossier d'Appel d'Offres. Toute modification des documents d'appel d'offres énumérés à l'Article 8 du RGAO qui pourrait s'avérer nécessaire à l'issue de la réunion préparatoire sera faite par l'Autorité Contractante en publiant un additif conformément aux dispositions de l'Article 10 du RGAO, le procès-verbal de la réunion préparatoire ne pouvant en tenir lieu.

19.5. Le fait qu'un soumissionnaire n'assiste pas à la réunion préparatoire à l'établissement des offres ne sera pas un motif de disqualification.

## Article 20 : Forme et signature de l'offre

20.1. Le Soumissionnaire préparera un original des documents constitutifs de l'offre décrits à l'Article 13 du RGAC, en un volume portant clairement l'indication "ORIGINAL". De plus, le Soumissionnaire soumettra le nombre de copies requis dans les RPAC, portant l'indication "COPIE". En cas de divergence entre l'original et les copies, l'original l'emportera.

20.2. L'original et toutes les copies de l'offre devront être dactylographiques ou écrits à l'encre indélébile (dans le cas des copies, des photocopies sont également acceptables) et seront signés par le ou les personnes dûment habilitées à signer au nom du Soumissionnaire, conformément à l'Article 6.1

(a) ou 6.2 (c) du RGAC, selon le cas. Toutes les pages de l'offre comprenant des surcharges ou des changements seront paraphées par le ou les signataires de l'offre.

20.3. L'offre ne doit comporter aucune modification, suppression ni surcharge, à moins que de telles corrections ne soient paraphées par le ou les signataires de la soumission.

## D. Dépôt des offres

### Article 21 : Cachetage et marquage des offres



21.1. Le Soumissionnaire placera l'original et les copies des documents constitutifs de l'offre dans deux enveloppes séparées et scellées portant la mention «ORIGINAL» et «COPIE», selon le cas. Ces enveloppes seront ensuite placées dans une enveloppe extérieure qui devra également être scellée, mais qui ne devra donner aucune indication sur l'identité du Soumissionnaire.

21.2. Les enveloppes intérieures et extérieures :

a. Seront adressées à l'Autorité Contractante à l'adresse indiquée dans le Règlement Particulier de l'Appel d'Offres ;

b. Porteront le nom du projet ainsi que l'objet et le numéro de l'Avis d'Appel d'Offres indiqués dans le RPAC, et la mention "A NE OUVRIR QU'EN SEANCE DE DEPOUILLEMENT"

21.3. Les enveloppes intérieures porteront également le nom et l'adresse du Soumissionnaire de façon à permettre à l'Autorité Contractante de renvoyer l'offre scellée si elle a été déclarée hors délai conformément aux dispositions des articles 23 et 24 du RGAC

21.4. Si l'enveloppe extérieure n'est pas scellée et marquée comme indiqué aux articles 21.1 et 21.2 susvisés, l'Autorité Contractante ne sera nullement responsable si l'offre est regardée ou ouverte prématurément.

### Article 22 : Date et heure limites de dépôt des offres

22.1. Les offres doivent être reçues par l'Autorité Contractante à l'adresse spécifiée à l'article 21.2 du RPAC au plus tard à la date et à l'heure spécifiées dans le Règlement Particulier de l'Appel d'Offres.

22.2. L'Autorité Contractante peut, à son gré, reporter la date limite fixée pour le dépôt des offres en publiant un additif conformément aux dispositions de l'article 10 du RGAO. Dans ce cas, tous les droits et obligations de l'Autorité Contractante et des Soumissionnaires précédemment régis par la date limite initiale seront régis par la nouvelle date limite.

### **Article 23 : Offres hors délai**

Toute offre parvenue à l'Autorité Contractante après les dates et heures limites fixées pour le dépôt des offres conformément à l'Article 22 du RGAO sera déclarée hors délai et, par conséquent, rejetée.

### **Article 24 : Modification, substitution et retrait des offres**

24.1. Un Soumissionnaire peut modifier, remplacer ou retirer son offre après l'avoir déposée, à condition que la notification écrite de la modification ou du retrait, soit reçue par l'Autorité Contractante avant l'achèvement du délai prescrit pour le dépôt des offres. Ladite notification doit être signée par un représentant habilité en application de l'article 20.2 du RGAO. La modification ou l'offre de remplacement correspondante doit être jointe à la notification écrite. Les enveloppes doivent porter clairement selon le cas, la mention « RETRAIT » ou « OFFRE DE REMPLACEMENT » ou « MODIFICATION ».

24.2. La notification de modification, de remplacement ou de retrait de l'offre par le Soumissionnaire sera préparée, cachetée, marquée et envoyée conformément aux dispositions de l'article 21 du RGAO. Le retrait peut également être notifié par télécopie, mais devra dans ce cas être confirmé par une notification écrite dûment signée, et dont la date, le cachet postal faisant foi, ne sera pas postérieure à la date limite fixée pour le dépôt des offres.

24.3. Les offres dont les Soumissionnaires demandent le retrait en application de l'article 24.1 leur seront retournées sans avoir été ouvertes.

24.4. Aucune offre ne peut être retirée dans l'intervalle compris entre la date limite de dépôt des offres et l'expiration de la période de validité de l'offre spécifiée par le modèle de soumission. Tout retrait par un Soumissionnaire de son offre pendant cet intervalle entraîne la confiscation de la caution de soumission conformément aux dispositions de l'article 17.6 du RGAO.

## **E. Ouverture des plis et évaluation des offres**

### **Article 25 : Ouverture des plis et recours**

25.1. L'ouverture de tous les plis se fait en un temps, toutefois pour les projets complexes notamment ceux ayant fait l'objet d'une procédure de préqualification, l'ouverture peut se faire en deux temps.

La Commission de Passation des Marchés compétente procédera à l'ouverture des plis en un ou deux temps et en présence des représentants des soumissionnaires concernés qui souhaiteront y assister, aux dates, heures et adresses indiquées dans le RPAO. Les représentants



des soumissionnaires qui sont présents signent un registre ou une feuille attestant leur présence.

25.2. Dans un premier temps, les enveloppes marquées « Retrait » seront ouvertes et leur contenu annoncé à haute voix, tandis que l'enveloppe contenant l'offre correspondante sera renvoyée au Soumissionnaire sans avoir été ouverte. Le retrait d'une offre ne sera autorisé que si la notification correspondante contient une habilitation valide du signataire à demander le retrait et si cette notification est lue à haute voix. Ensuite, les enveloppes marquées « Offre de Remplacement » seront ouvertes et annoncées à haute voix et la nouvelle offre correspondante substituée à la précédente, qui sera renvoyée au Soumissionnaire concerné sans avoir été ouverte. Le remplacement d'offre ne sera autorisé que si la notification correspondante contient une habilitation valide du signataire à demander le remplacement et est lue à haute voix. Enfin, les enveloppes marquées « modification » seront ouvertes et leur contenu lu à haute voix avec l'offre correspondante. La modification d'offre ne sera autorisée que si la notification correspondante contient une habilitation valide du signataire à demander la modification et est lue à haute voix. Seules les offres qui ont été ouvertes et annoncées à haute voix lors de l'ouverture des plis seront ensuite évaluées.

25.3. Toutes les enveloppes seront ouvertes l'une après l'autre et le nom du soumissionnaire annoncé à haute voix ainsi que la mention éventuelle d'une modification, le prix de l'offre, y compris tout rabais [en cas d'ouverture des offres financières] et toute variante [en cas échéant], l'existence d'une garantie d'offre si elle est exigée, et tout autre détail que l'Autorité Contractante peut juger utile de mentionner. Seuls les rabais et variantes de l'offre annoncés à haute voix lors de l'ouverture des plis seront soumis à évaluation.

25.4. Les offres (et les modifications reçues conformément aux dispositions de l'article 24 du RGAO) qui n'ont pas été ouvertes et lues à haute voix durant la séance d'ouverture des plis, quelle qu'en soit la raison, ne seront pas soumises à évaluation.

25.5. Il est établi, séance tenante un procès-verbal d'ouverture des plis qui mentionne la recevabilité des offres, leur régularité administrative, leurs prix, leurs rabais, et leurs délais ainsi que la composition de la sous-commission d'analyse. Une copie dudit procès-verbal à laquelle est annexée la feuille de présence est remise à tous les participants à la fin de la séance.

25.6. A la fin de chaque séance d'ouverture des plis, le président de la commission met immédiatement à la disposition du point focal désigné par l'organisme chargé de la régulation des Marchés Publics, une copie paraphée des offres des soumissionnaires.

25.7. En cas de recours, tel que prévu par le Code des Marchés Publics, il doit être adressé au Ministre Délégué à la Présidence chargée des Marchés Publics avec copies à l'organisme chargé de la régulation des Marchés Publics, et au Chef de structure auprès de laquelle est placée la commission concernée.

Il doit parvenir dans un délai maximum de trois (03) jours ouvrables après l'ouverture des plis, sous la forme d'une lettre à laquelle est obligatoirement joint un feuillet de la fiche de recours dûment signée par le requérant et éventuellement, par le Président de la Commission de Passation des marchés.

L'Observateur Indépendant annexe à son rapport, le feuillet qui lui a été remis, assorti des

commentaires ou des observations y afférents.



## Article 26 : Caractère confidentiel de la procédure

26.1. Aucune information relative à l'examen, à l'évaluation, à la comparaison des offres, à la vérification de la qualification des soumissionnaires et à la proposition d'attribution du Marché ne sera donnée aux soumissionnaires ni à toute autre personne non concernée par ladite procédure tant que l'attribution du Marché n'aura pas été rendue publique, sous peine de disqualification de l'offre du Soumissionnaire et de la suspension des auteurs de toutes activités dans le domaine des Marchés publics.

26.2. Toute tentative faite par un soumissionnaire pour influencer la Commission de Passation des Marchés ou la Sous-commission d'Analyse dans l'évaluation des offres ou l'Autorité Contractante dans la décision d'attribution peut entraîner le rejet de son offre.

26.3. Notwithstanding les dispositions de l'alinéa 26.2, entre l'ouverture des plis et l'attribution du marché, si un soumissionnaire souhaite entrer en contact avec l'Autorité Contractante pour des motifs ayant trait à son offre, il devra le faire par écrit.

## Article 27 : Eclaircissements sur les offres et contacts avec l'Autorité Contractante

27.1. Pour faciliter l'examen, l'évaluation et la comparaison des offres, la Commission de Passation des Marchés peut, si elle le désire, demander à tout soumissionnaire de donner des éclaircissements sur son offre. La demande d'éclaircissements et la réponse qui lui est apportée sont formulées par écrit, mais aucun changement du montant ou du contenu de la soumission n'est recherché, offert ou autorisé, sauf si c'est nécessaire pour confirmer la correction d'erreurs de calcul découvertes par la sous-commission d'analyse lors de l'évaluation des soumissions conformément aux dispositions de l'Article 30 du RGAO.

27.2. Sous réserve des dispositions de l'alinéa 1 susvisé, les soumissionnaires ne contacteront pas les membres de la Commission des marchés et de la sous-commission pour des questions ayant trait à leurs offres, entre l'ouverture des plis et l'attribution du marché.

## Article 28 : Détermination de la conformité des offres

28.1. La Sous-commission d'analyse procédera à un examen détaillé des offres pour déterminer si elles sont complètes, si les garanties exigées ont été fournies, si les documents ont été correctement signés, et si les offres sont d'une façon générale en bon ordre.

28.2. La Sous-commission d'analyse déterminera si l'offre est conforme pour l'essentiel aux dispositions du Dossier d'Appel d'Offres ou se basant sur son contenu sans avoir recours à des éléments de preuve étrangères.

28.3. Une offre conforme pour l'essentiel au Dossier d'Appel d'Offres est une offre qui respecte tous les termes, conditions, et spécifications du Dossier d'Appel d'Offres, sans divergence ni réserve importante. Une divergence ou réserve importante est celle qui :

- 1) Affecte sensiblement l'étendue, la qualité ou la réalisation des Travaux ;



ii. L'autre sensiblement, en contradiction avec le Dossier d'Appel d'Offres, les droits de l'Autorité Contractante ou ses obligations au titre du Marché ;

iii. Est celle que sa correction affecterait injustement la compétitivité des autres soumissionnaires qui ont présenté des offres conformes pour l'essentiel au Dossier d'Appel d'Offres.

28.4 Si une offre n'est pas conforme pour l'essentiel, elle sera écartée par la Commission des Marchés Compétente et ne pourra être par la suite rendue conforme.

28.5 L'Autorité Contractante se réserve le droit d'accepter ou de rejeter toute modification, divergence ou réserve. Les modifications, divergences, variantes et autres facteurs qui dépassent les exigences du Dossier d'Appel d'Offres ne doivent pas être pris en compte lors de l'évaluation des offres.

### Article 29 : Qualification du soumissionnaire

La Sous-commission s'assurera que le Soumissionnaire retenu pour avoir soumis l'offre substantiellement conforme aux dispositions du dossier d'appel d'offres, satisfait aux critères de qualification stipulés à l'article 6 du R<sup>o</sup>MO. Il est essentiel d'éviter tout arbitraire dans la détermination de la qualification.

### Article 30 : Correction des erreurs

30.1 La Sous-commission d'analyse vérifiera les offres reconnues conformes pour l'essentiel au Dossier d'Appel d'Offres pour en rectifier les erreurs de calcul éventuelles. La sous-commission d'analyse corrigera les erreurs de la façon suivante :

a. S'il y a contradiction entre le prix unitaire et le prix total obtenu en multipliant le prix unitaire par les quantités, le prix unitaire fera foi et le prix total sera corrigé, à moins que, de l'avis de la Sous-commission d'analyse, la virgule des décimales du prix unitaire soit manifestement mal placée, auquel cas le prix total indiqué prévaudra et le prix unitaire sera corrigé ;

Si le total obtenu par addition ou soustraction des sous totaux n'est pas exact, les sous totaux feront foi et le total sera corrigé ;

c. S'il y a contradiction entre le prix indiqué en lettres et en chiffres, le montant en lettres fera foi, à moins que ce montant soit lié à une erreur arithmétique confirmée par le sous-détail dudit prix, auquel cas le montant en chiffres prévaudra sous réserve des alinéas (a) et (b) ci-dessus.

30.2 Le montant figurant dans la Soumission sera corrigé par la Sous-commission d'analyse, conformément à la procédure de correction d'erreurs susmentionnée et, avec la confirmation du Soumissionnaire, ledit montant sera réputé l'engager.

30.3 Si le Soumissionnaire ayant présenté l'offre évaluée la moins-disante, n'accepte pas les corrections apportées, son offre sera écartée et sa garantie pourra être saisie.

## Article 31 : Conversion en une seule monnaie

31.1. Pour faciliter l'évaluation et la comparaison des offres, la sous-commission d'analyse convertira les prix des offres exprimés dans les diverses monnaies dans lesquelles le montant de l'offre est payable en francs CFA.

31.2. La conversion se fera en utilisant le cours vendeur fixé par la Banque des Etats de l'Afrique Centrale (BEAC), dans les conditions définies par le RPAO.

## Article 32 : Evaluation et comparaison des offres au plan financier

32.1. Seules les offres reconnues conformes, selon les dispositions de l'article 28 du RGAO, seront évaluées et comparées par la Sous-commission d'analyse.

32.2. En évaluant les offres, la sous-commission déterminera pour chaque offre le montant évalué de l'offre en rectifiant son montant comme suit :

a. En corrigéant toute erreur éventuelle conformément aux dispositions de l'article 30.2 du RGAO ;

b. En excluant les sommes provisionnelles et, le cas échéant, les provisions pour imprévus figurant dans le Détail quantitatif et estimatif récapitulatif, mais en ajoutant le montant des travaux en régie, lorsqu'ils sont chiffrés de façon compétitive comme spécifié dans le RPAO ;

c. En convertissant en une seule monnaie le montant résultant des rectifications (a) et (b) ci-dessus, conformément aux dispositions de l'article 31.2 du RGAO ;

d. En ajustant de façon appropriée, sur des bases techniques ou financières, toute autre modification, divergence ou réserve quantifiable ;

e. En prenant en considération les différents délais d'exécution proposés par les soumissionnaires, s'ils sont autorisés par le RPAO ;

f. Le cas échéant, conformément aux dispositions de l'article 13.2 du RGAO et du RPAO, en appliquant les remises offertes par le Soumissionnaire pour l'attribution de plus d'un lot, si cet appel d'offres est lancé simultanément pour plusieurs lots ;

g. Le cas échéant, conformément aux dispositions de l'article 18.3 du RPAO et aux Spécifications techniques, les variantes techniques proposées, si elles sont permises, seront évaluées suivant leur mérite propre et indépendamment du fait que le Soumissionnaire aura offert ou non un prix pour la solution technique spécifiée par le Autorité Contractante dans le RPAO.

32.3. L'effet estimé des formules de révision des prix figurant dans les CCAG et CCAP, appliquées durant la période d'exécution du Marché, ne sera pas pris en considération lors de l'évaluation des offres.

32.4. Si l'offre évaluée la moins-disante est jugée anormalement basse ou est fortement déséquilibrée par rapport à l'estimation du Maître d'Ouvrage des travaux à exécuter dans le cadre du Marché, la commission peut à partir du sous-détail de prix fournis par le

soumissionnaire pour n'importe quel élément, ou pour tous les éléments de. Détail quantitatif et estimatif, vérifier si ces prix sont compatibles avec les méthodes de construction et le calendrier proposé. Au cas où les justificatifs présentés par le soumissionnaire ne lui semblent pas satisfaisants, l'Autorité Contractante peut rejeter l'offre après l'avis technique de l'Agence de Régulation des Marchés Publiques.

### **Article 33 : Préférence accordée aux soumissionnaires nationaux**

Les entrepreneurs nationaux bénéficient d'une marge de préférence nationale telle que prévue par le Code des Marchés Publics aux fins d'évaluation des offres.

### **Article 34 : Attribution**

34.1. L'Autorité Contractante attribuera le Marché au Soumissionnaire dont l'offre a été retenue conforme pour l'essentiel au Dossier d'Appel d'offres et qui dispose des capacités techniques et financières requises pour exécuter le Marché de façon satisfaisante et dont l'offre a été évaluée la moins-disante en incluant le cas échéant les remises proposées.

34.2. Si, selon l'Article 13.2 du RGAC, l'appel d'offres porte sur plusieurs lots, l'offre la moins-disante sera déterminée en évaluant ce marché en liaison avec les autres lots à attribuer concurrentiellement, en prenant en compte les remises offertes par les soumissionnaires en cas d'attribution de plus d'un lot.

34.3 Toute attribution des marchés de Travaux se fait au Soumissionnaire remplissant les capacités techniques et financières requises résultant des critères d'évaluation et présentant l'offre évaluée la moins-disante.

### **Article 35 : Droit de l'Autorité Contractante de déclarer un Appel d'Offres infructueux ou d'annuler une procédure**

L'Autorité Contractante se réserve le droit d'annuler une procédure d'Appel d'Offres après autorisation de Ministre Délégué à la Présidence chargé des Marchés Publics lorsque les offres ont été ouvertes ou de déclarer un Appel d'Offres infructueux après avis de la commission des marchés compétente, sans qu'il y ait lieu à réclamation.

### **Article 36 : Notification de l'attribution du marché**

Avant l'expiration du délai de validité des offres fixé par le RPAO, l'Autorité Contractante notifiera à l'attributaire du Marché par télécopie confirmée par lettre recommandée ou par tout autre moyen que sa soumission a été retenue. Cette lettre indiquera le montant que le Maître d'ouvrage paiera à l'Entrepreneur au titre de l'exécution des travaux et le délai d'exécution.

### **Article 37 : Publication des résultats d'attribution du marché et recours**

37.1. L'Autorité Contractante communique à tout soumissionnaire ou administration concernée, sur requête à lui adressée dans un délai maximal de cinq (5) jours après la



publication des résultats d'attribution, le rapport de l'observateur indépendant ainsi que le procès-verbal de la séance d'attribution du marché y relatif auquel est annexé le rapport d'analyse des offres.

37.2 L'Autorité Contractante est tenue de communiquer les motifs de rejet des offres des soumissionnaires concernés qui en font la demande.

37.3 Après la publication du résultat de l'attribution, les offres non retirées dans un délai maximal de quinze (15) jours seront détruites, sans qu'il y ait lieu à réclamation, à l'exception de l'exemplaire destiné à l'organisme chargé de la régulation des marchés publics.

37.4. En cas de recours, il doit être adressé à l'Autorité chargée des Marchés publics, avec copies à l'Agence de Régulation des Marchés Publics, à l'Autorité Contractante et au Président de ladite Commission.

Il doit intervenir dans un délai maximum de cinq (05) jours ouvrables après la publication des résultats.

#### Article 38 : Signature du marché



38.1 Après publication des résultats, le projet de marché souscrit par l'attributaire est soumis à la Commission de Passation des Marchés compétente pour examen et avis, et le cas échéant, au visa préalable du Ministre en charge des Marchés publics.

38.2. L'Autorité Contractante dispose d'un délai de sept (07) jours pour la signature du marché à compter de la date de réception du projet de marché examiné par la commission des marchés compétente et souscrit par l'attributaire et le cas échéant après le visa du Ministre en charge des Marchés publics.

38.3. Le marché doit être notifié à son titulaire dans les cinq (5) jours qui suivent la date de sa signature.

#### Article 39 : Cautionnement définitif

39.1. Dans les vingt (20) jours suivant la notification du marché par l'Autorité Contractante, l'entrepreneur fournira au Maître d'Ouvrage un cautionnement garantissant l'exécution intégrale des travaux.

39.2. Le cautionnement dont le taux varie entre 2 et 5% du montant TTC du marché, peut être remplacé par la garantie d'une caution d'un établissement bancaire agréé conformément aux textes en vigueur, et émise au profit du Maître d'ouvrage ou par une caution personnelle et solidaire.

39.3. Les petites et moyennes entreprises (PME) à capitaux et dirigeants nationaux peuvent produire à la place du cautionnement, soit une hypothèque légale, soit une caution d'un établissement bancaire ou d'un organisme financier agréé de premier rang conformément aux textes en vigueur.

10.4 L'absence de production du cautionnement dûment dans les délais prescrits est susceptible de donner lieu à la résiliation de la marchandise dans les conditions prévues dans le CCAG.





## PIECE 3 : REGLEMENT PARTICULIER DE L'APPEL D'OFFRES (RPAO)

## Règlement Particulier de l'Appel d'Offres

Les dispositions ci-après, qui sont spécifiques aux Travaux faisant l'objet de cet Appel d'Offres, complètent ou, à défaut, précisent les dispositions du RGAO. Toutefois, les dispositions ci-après prévalent sur celles du RGAO. Les numéros de la première colonne se réfèrent à l'article correspondant du RGAO.

Références du RGAO	Généralités														
1.1	<p><b>Définition des Travaux :</b>            Dans le cadre de la campagne d'entretien des routes en terre pour les exercices 2018 et suivants, le Ministre des Travaux Publics, Maître d'Ouvrage, lance un Appel d'Offres National ouvert pour l'exécution des travaux d'entretien courant de la Route Nationale N6 (RN6) : Banyo-Mayo-Darlé-Nyamboya-Magba (147,65km) dans la région de l'Adamaoua, département du Mayo-Banyo.</p> <p>Les travaux sont constitués d'un (01) lot unique :</p> <table border="1"> <thead> <tr> <th>Région</th> <th>Département</th> <th>Fronçons</th> <th>Longueur estimée (Km)</th> <th>Budget Prévisionnel TTC</th> <th>Délai (mois)</th> <th>Type d'intervention</th> </tr> </thead> <tbody> <tr> <td>Adamaoua</td> <td>Mayo-Banyo</td> <td>BANYO-MAYO-DARLE-NYAMBOYA-MAGBA</td> <td>147,65</td> <td>664 314 894</td> <td>06</td> <td>Entretien courant</td> </tr> </tbody> </table> <p>Ces travaux comprennent les opérations suivantes dont la liste n'est pas exhaustive :</p> <ul style="list-style-type: none"> <li>• Remblai provenant d'emprunt ;</li> <li>• Mise en forme de la plateforme ;</li> <li>• Reprofilage rapide ;</li> <li>• Reprofilage compactage ;</li> <li>• Curage et remise en forme des fossés et exutoires en terre existants ;</li> <li>• Fournitures et pose des buses métalliques Ø 800 mm ;</li> <li>• Fournitures et pose des buses métalliques Ø 1000 mm ;</li> <li>• Tête de buses en maçonnerie pour buse Ø 800 mm ;</li> <li>• Tête de buses en maçonnerie pour buse Ø 1000 mm ;</li> <li>• Puisards en maçonnerie pour buse Ø 800 mm ;</li> <li>• Puisards en maçonnerie pour buse Ø 1000 mm ;</li> <li>• Etc...</li> </ul>	Région	Département	Fronçons	Longueur estimée (Km)	Budget Prévisionnel TTC	Délai (mois)	Type d'intervention	Adamaoua	Mayo-Banyo	BANYO-MAYO-DARLE-NYAMBOYA-MAGBA	147,65	664 314 894	06	Entretien courant
Région	Département	Fronçons	Longueur estimée (Km)	Budget Prévisionnel TTC	Délai (mois)	Type d'intervention									
Adamaoua	Mayo-Banyo	BANYO-MAYO-DARLE-NYAMBOYA-MAGBA	147,65	664 314 894	06	Entretien courant									
1.2	<p><b>Délai d'exécution :</b>            Le délai global d'exécution des travaux est de 06 mois calendaires. Ce délai court à compter de la date de notification de l'ordre de service de commencer les travaux.</p>														
2.1	<p><b>Source(s) de financement :</b>            Les travaux objet du présent Appel d'Offres sont financés par le Budget du Ministère des Travaux Publics, Exercices 2019 et suivants, Ligne: Intervention d'urgence, Imputation : 53 36 467 (03 33)020 2250.</p>														



**Critères d'évaluation****Critères éliminatoires****Dossier administratif :**

- a) Absence de la caution de soumission ;
- b) Absence après un délai de 48 heures après notification, d'au moins une des pièces du dossier administratif à l'exception de la caution de soumission ;
- c) Non-conformité après un délai de 48 heures après notification, d'au moins une des pièces du dossier administratif ;

**Dossier Technique :**

- a) Fausse déclaration, documents falsifiés ou scannés en lieu et place des copies certifiées ou originaux ;
- b) Absence de la note méthodologique (organisation, planning et compréhension du projet) ;
- c) Absence de la déclaration sur l'honneur attestant que le soumissionnaire n'a pas abandonné un marché au cours des trois dernières années, et qu'il ne figure pas sur la liste des entreprises défaillantes établies par le MINMAP ;
- d) Absence d'un Chef de mission remplissant les conditions de qualification et d'expérience spécifiques demandées dans le RPAO ;
- e) Absence d'une capacité de financement (Ligne de crédit disponible) d'au moins **deux cent millions (200 000 000) FCFA**, délivrée par une banque de premier ordre agréé par le Ministre en charge des Finances ;
- f) Utilisation d'un agent public sans justificatif de sa libération de la fonction publique ;
- g) N'avoir pas obtenu au moins un total de 16 critères au moins sur l'ensemble des 22 critères essentiels ;
- h) Non justification de la possession en propre ou en location de l'un des matériels minimums suivants :
  - a) Une niveleuse ;
  - b) Un compacteur ;
  - c) Un camion benne ;
  - d) Un camion-citerne à eau ;
  - e) Une Pelle chargeuse ;
  - f) Bulldozer.

**Dossier financier :**

- c) Offre financière incomplète pour absence de l'une des pièces suivantes : lettre de soumission, bordereau des prix unitaires (BPU), détail quantitatif et estimatif (DQE) et sous-détails des prix ;
- d) Omission dans l'offre financière (BPU, DQE et Sous-détail des prix) d'un prix unitaire quantifié

**Critères essentiels**

L'évaluation des offres techniques sera faite sur la base des **22 critères essentiels** ci-dessous cités :

- a) Le personnel d'encadrement proposé (pièce 9.5) sur **11 critères** ;
- b) Le matériel à mobiliser sur **08 critères** ;
- c) L'attestation de visite des lieux signée, datée et cachetée sur **1 critère** ;
- d) Le rapport illustré de la visite de site sur **1 critère** ;
- e) Une référence des travaux de construction, d'entretien ou de réhabilitation de route d'un montant au moins égale à **deux cent millions (200 000 000) de francs CFA** sur **1 critère** ;



17. Langue(s) de l'offre : Français ou Anglais

#### Préparation des offres

13.1 La liste des documents visés à l'article 13 du RLACQ devra être complétée, regroupée en trois volumes insérés respectivement dans des enveloppes intérieures et détaillée comme suit.

#### Volume 1 : Pièces constituant le dossier administratif

- 1.1. L'original de l'acte de cautionnement provisoire de montant tel que précisé dans l'Avis d'Appel d'Offres (Pièce 1 du DAO), et d'un délai de validité de 120 jours à compter de la date initiale de remise des offres;
- 1.2. L'original de l'attestation de non-redevance;
- 1.3. L'original de l'attestation de non-faillite délivrée par le Greffe du Tribunal de Première Instance du domicile;
- 1.4. L'original de l'attestation de non-exclusion des marchés publics délivrée par l'Agence de Régulation des Marchés Publics (ARMP);
- 1.5. L'original de l'attestation signée du Directeur de la Caisse Nationale de Prévoyance Sociale, ou d'un de ses représentants dûment mandatés, certifiant qu'il a effectivement versé à la caisse les sommes dont il est redevable et précisant l'objet de la soumission et le numéro de l'Appel d'offres;
- 1.6. L'original de l'attestation de domiciliation bancaire du soumissionnaire à laquelle sera domicilié le marché en cas d'attribution. Elle devra être délivrée par une Banque agréée par le Ministre en charge des Finances;
- 1.7. L'original de la quittance de versement au Trésor Public des frais d'acquisition du Dossier d'Appel d'Offres et l'attestation de retrait de Dossier d'Appel d'Offres;
- 1.8. Les pouvoirs conformes au modèle (Pièce 9.10) dans le cas où le soumissionnaire agit comme mandataire d'un groupement d'entreprises;
- 1.9. L'accord de groupement signé entre les membres du groupement attestant que tous les membres de ce groupement sont responsables solidairement de la soumission et si celle-ci est retenue, de l'exécution du marché (voir modèle 9.11);
- 1.10. Le Règlement Particulier de l'Appel d'Offres paraphé à chaque page signé à la dernière page;
- 1.11. Les modèles de garanties paraphés à chaque page;
- 1.12. Le modèle de projet de Marché paraphé à chaque page et signé à la dernière page;
- 1.13. Le modèle d'élection de domicile paraphé;
- 1.14. Le Cahier des Clauses Techniques Particulières paraphé à chaque page et signé à la dernière page.

Les justifications administratives ci-dessus doivent dater de moins de trois (3) mois à la date initiale de remise des offres, et présentées conformément au décret N° 2018/366 du 20 Juin 2018 portant code des marchés publics. En cas de groupement d'entreprises, chaque membre du groupement produira chacune des pièces administratives énumérées ci-dessus à l'exception des pièces 1.1, 1.6 à 1.14.

#### Volume 2 : Pièces constituant l'offre technique

- 2.1 L'attestation de visite des lieux suivant le modèle (Pièce 9.4) datée et signée sur l'honneur par le soumissionnaire (cette Attestation aura bien que toute l'offre engage le soumissionnaire qui ne pourra se prévaloir de la non connaissance du site pour d'éventuelles réclamations)
- 2.2 Le rapport illustré de la visite de site.
- 2.3 La déclaration sur l'honneur attestant que le soumissionnaire n'a pas abandonné un marché au cours des trois dernières années, et qu'il ne figure pas sur la liste des entreprises

détaillantes établies par le Ministère des Travaux Publics ;

#### 2.4 Personnel (Pièce 9.5)

Le Cocontractant devra avoir ou se être engagé à embaucher avant le début des travaux et pour la durée du chantier, le personnel technique compétent nécessaire, à savoir :

##### Conducteur des Travaux :

Ingénieur de génie Civil (Bac + 3 minimum) ayant au moins cinq (05) années d'expérience générale en Bâtiment et Travaux Publics, et ayant fait au moins trois (03) projets dans le domaine de la construction, de l'entretien ou de la réhabilitation des routes à ce poste (joindre curriculum vitae signé par le candidat, une copie certifiée conforme du diplôme signée par l'Autorité Administrative, une attestation de présentation de l'original du diplôme, une attestation de disponibilité signée du candidat et une attestation d'inscription à l'Ordre National des Ingénieurs du Génie Civil (ONIGC)) ;

##### Un Chef de chantier N°1 (Chaussée/Terrassement)

Technicien Supérieur ou Ingénieur non nécessairement inscrit à l'ONIGC, ayant au moins cinq (05) ans d'expérience pratique dans le domaine de la construction, de l'entretien ou de la réhabilitation des routes en terres ou des travaux routiers similaires et ayant fait au moins deux (02) projets dans le domaine de la construction, de l'entretien ou de la réhabilitation des routes au poste de chef chantier (joindre curriculum vitae signé par les candidats, une copie certifiée conforme du diplôme le plus élevé signée par l'Autorité Administrative, une attestation de présentation de l'original du diplôme, ainsi qu'une attestation de disponibilité signée du candidat) ;

##### Un Chef de chantier N°2 (Ouvrages/Assainissement)

Technicien Supérieur ou Ingénieur non nécessairement inscrit à l'ONIGC, ayant au moins cinq (05) ans d'expérience pratique dans le domaine de la construction, de l'entretien ou de la réhabilitation des routes en terres ou des travaux routiers similaires et ayant fait au moins deux (02) projets dans le domaine de la construction, de l'entretien ou de la réhabilitation des routes au poste de chef chantier (joindre curriculum vitae signé par les candidats, une copie certifiée conforme du diplôme le plus élevé signée par l'Autorité Administrative, une attestation de présentation de l'original du diplôme, ainsi qu'une attestation de disponibilité signée du candidat) ;

##### Responsable du Laboratoire Géotechnique :

Technicien de Génie Civil ayant au moins cinq (05) ans d'expérience pratique dans le domaine de laboratoire géotechnique et ayant fait au moins deux (02) projets dans le domaine de la construction, de l'entretien ou de la réhabilitation des routes à ce poste (joindre curriculum vitae signé par le candidat, une copie certifiée conforme du diplôme le plus élevé signée par l'Autorité Administrative, une attestation de présentation de l'original du diplôme, et une attestation de disponibilité signée du candidat) ;

##### Responsable Administratif :

Bachelier ayant au moins deux (02) ans d'expérience générale (joindre curriculum vitae signé par le candidat, une copie certifiée conforme du diplôme le plus élevé signée par l'Autorité Administrative, une attestation de présentation de l'original du diplôme, et une attestation de disponibilité signée du candidat).

**NB :** Le personnel proposé ne sera considéré à l'évaluation que si les pièces justificatives exigées, datant de moins de trois mois et se rapportant audit personnel, sont fournies et signées.

#### 2.5 Matériel de chantier (Pièce 9.6.1)

L'entreprise devra justifier de la propriété et de l'état du matériel nécessaire à l'exécution des travaux. Les justificatifs du matériel sont les photocopies certifiées conformes des cartes grises legalisées par les services compétents du Ministère des Transports ou les photocopies certifiées conformes d'attestation de dédouanement datant de moins de trois mois à la date limite de remise des offres pour le matériel roulant, et les photocopies certifiées de factures pour les autres

matériels.

En cas de location, joindre une copie du contrat de location et les copies certifiées conformes des pièces justifiant que la partie qui loue le matériel en est propriétaire. Ces pièces doivent dater de moins de trois mois à la date limite de remise des offres. La liste du matériel minimum à fournir est la suivante :

- **Matériel en propre**

- Une niveleuse ;
- Un compacteur ;
- Un camion benne ;
- Un camion-citerne à eau ;
- Une Pelle chargeuse ;



- **Matériel en propre ou en location**

- un camion-citerne à eau (en plus de l'autre) ;
- Une Bétonnière ;
- Un véhicule de liaison pick-up ;
- Une Tractopelle ;
- Une Moto pompe ;
- Un Compacteur manuel ou plaque vibrante ;
- Un Groupe électrogène ;
- Le Matériel géotechnique (densitometre, moule proctor, dames proctor, balances, serie de tamis).

2.6 Références du Cocontractant au cours des dix dernières années (2009-2018) suivant l'Annexe 9.7 (joindre les première et dernière pages des marchés enregistrés et procès-verbaux de réception ou attestation de bonne fin), dont une référence des travaux de construction, d'entretien ou de réhabilitation de route d'un montant au moins égale à deux cent millions (200 000 000) de francs CFA.

### 2.7 Organisation et méthodologie

Les offres seront évaluées techniquement en prenant en considération la compréhension par le Cocontractant des opérations projetées et l'organisation de chantier qu'elle proposera pour mener à bien l'exécution des travaux envisagés. Ainsi seront fournis les renseignements et renseignements ci-après :

- 2.7.1 Le planning des travaux (Pièce 9.8.1)
- 2.7.2 Les approvisionnements ou matériaux de chantier (Pièce 9.8.2) ;
- 2.7.3 Les travaux qu'il envisage de sous-traiter (Pièce 9.8.3) ;
- 2.7.4 Les dispositions envisagées pour l'utilisation de la main d'œuvre locale (technique HIMO) ;
- 2.7.5 Les dispositions relatives au respect des mesures environnementales ;

2.8 Liste des chantiers en cours avec leur taux d'exécution.

2.9 Capacité de financement : Le soumissionnaire joindra une attestation de sa (ses) banque(s) donnant la preuve qu'il peut se procurer ou qu'il a à sa disposition des liquidités, des lignes de crédit et autres moyens financiers suffisants pour faire face aux besoins de financements nécessaires à l'exécution des travaux à hauteur de deux cent millions (200 000 000) de francs CFA, établie par un établissement bancaire de 1<sup>er</sup> ordre.

### Volume 3 : Pièces constituant l'offre financière

- 3.1 Une soumission sur papier timbré, conforme au modèle joint (pièce 8.1), signée et datée ;
- 3.2 Le bordereau des prix (pièce 6) suivant le modèle avec indication des prix hors TVA en chiffres et en lettres, paraphé à toutes les pages et signé à la dernière ;
- 3.3 Le détail quantitatif et estimatif des travaux (pièce 7) daté, signé et cacheté ;
- 3.4 Les sous-détails des prix (Pièce 9.9) et la décomposition des prix forfaitaires et (tab. de chantier) paraphé.

#### Prix et monnaie de l'offre :

14.1 Les prix du marché sont fermes et non révisibles.

14.2 Le montant de la soumission est libellé entièrement en monnaie nationale (Franc CFA).



#### Préparation et dépôt des offres

##### Période de validité des offres :

- 16.1
- Les soumissionnaires restent engagés par leur offre pendant un délai de quatre-vingt-dix (90) jours à compter de la date limite fixée pour la remise des offres, délai au cours duquel l'Autorité Contractante avisera de son choix les entreprises retenues.
  - Dans des circonstances exceptionnelles, avant l'expiration du délai initial de validité des offres, l'Autorité Contractante peut demander aux soumissionnaires de proroger la durée de validité pour une durée additionnelle déterminée. La demande et les réponses doivent être faites par écrit. Un Soumissionnaire peut refuser de proroger la validité de son offre sans perdre la caution de soumission. Le Soumissionnaire qui accepte de proroger la durée de validité de son offre ne peut modifier son offre, mais il doit proroger la durée de validité de la Caution de Soumission en conséquence et ce, conformément aux dispositions de l'Article 17 du RGAO.

##### 17.1 Montant de la caution de soumission:

- En application de l'article 13 du RPAO, le Soumissionnaire fournira, une caution de soumission de montant spécifié dans l'Avis d'Appel d'Offres, laquelle fera partie intégrante de son offre.
- La caution de soumission sera conforme au modèle présenté dans le Dossier d'Appel d'Offres. La Caution de Soumission demeurera valide pendant trente (30) jours au-delà de la date initiale originelle de validité des offres, ou de toute nouvelle date limite de validité demandée par le Maître d'Ouvrage et acceptée par le Soumissionnaire, conformément aux dispositions de l'Article 16.2 du RPAO.
- Toute offre non accompagnée d'une Caution de Soumission acceptable sera rejetée par la Commission Ministérielle de Passation des Marchés compétente comme non conforme. La Caution de Soumission d'un groupement d'entreprises doit être établie au nom d'un membre du groupement soumettant l'offre.
- Les Cautions de Soumission et les offres des soumissionnaires non retenus seront restituées dans un délai de quinze (15) jours, après la publication du résultat de l'attribution, à l'exception de l'exemplaire destiné à l'organisme chargé de la régulation des marchés publics. Les offres non retirées dans ce délai sont détruites, sans qu'il y ait lieu à réclamation.
- La Caution de Soumission de l'attributaire du Marché sera libérée dès que ce dernier aura signé le marché et fourni le Cautionnement définitif requis.
- La Caution de Soumission peut être saisie :
  - si le Soumissionnaire retire son offre durant la période de validité, excepté dans le cas mentionné à l'Article 24.2 du RGAO
  - si, dans les délais prévus à l'article 37 du RGAO, l'attributaire du Marché ne parvient pas :  
à signer le marché, ou

##### Nombre de copies de l'offre qui doivent être remplies et envoyées :

- 20.1.
- Le Soumissionnaire préparera un original des documents constitutifs de l'offre en un (01) exemplaire (pour chacun des trois volumes) portant clairement l'indication "ORIGINAL". De plus, le Soumissionnaire soumettra six (06) copies (pour chacun des trois volumes) portant l'indication "COPIE". En cas de divergence entre l'original et les copies, l'original fera foi.
  - La présentation des offres devra tenir compte du principe de séparation des pièces administratives (volume 1) de l'offre technique (volume 2) et de l'offre financière (volume 3).

21.2	<p><b>Adresse de l'Autorité Contractante à utiliser pour l'envoi des offres :</b>          Les offres seront déposées contre récépissé sous plis fermés, à la Sous-Commission des Marchés Publics, Service des Appels d'Offres, situé au rez de chaussée de l'immeuble KIZANO abritant certains services du Ministère des Travaux Publics, derrière l'immeuble où est logé la Cellule Spéciale de l'Enregistrement des Impôts (voie d'accès en pavé) sis au quartier Myvog-Ada.          Les offres devront porter la mention :</p> <p style="text-align: center;"><b>&lt; APPEL D'OFFRES NATIONAL OUVERT &gt;</b>          N° _____ /AONO/MINTP/EMPM-II/2019 du _____ EN  <b>PROCEDURE D'URGENCE POUR L'EXECUTION DES TRAVAUX D'ENTRETIEN COURANT DE LA ROUTE NATIONALE N6 (RN6): BANYO-MAYO- PARI E-NYAMBOYA-MAGHA (147,65Km) DANS LA REGION DE L'ADAMAOUA, DEPARTEMENT DU MAYO-BANYO.</b>          Financement : Budget MINTP, Exercices 2019 et suivants, Ligne : Intervention d'urgence, Imputation : 53 36 467 03 330020 2250.</p> <p style="text-align: center;"><b>A n'ouvrir qu'en séance de dépouillement &gt;</b></p>
22.1	<p><b>Date et heure limites de dépôt des offres :</b>          Les offres seront déposées au plus tard, le _____ à 15 heures</p>
25.1	<p><b>Lieu, date et heure de l'ouverture des plis :</b>          L'ouverture des plis aura lieu, le _____ des 14 heures au Ministère des Travaux Publics et en présence des soumissionnaires.          Tous les soumissionnaires peuvent assister à cette séance d'ouverture ou s'y faire représenter par une seule personne dûment mandaté (même en cas de groupement) de leur choix ayant une parfaite connaissance du dossier</p> <p><b>Evaluation et comparaison des offres</b></p>
31.2	<p>Monnaie retenue pour la conversion en une seule monnaie : Le franc CFA          Source du taux de change : La Banque des Etats de l'Afrique Centrale (BEAC)</p>
32.2 (g)	<p>1) Avant d'effectuer l'évaluation détaillée des offres, la Commission Ministérielle de passation des Marchés vérifiera que chaque offre est conforme pour l'essentiel aux conditions fixées dans le Dossier d'Appel d'offres;</p> <p>2) Une offre conforme pour l'essentiel au Dossier d'Appel d'Offres est une offre qui respecte tous les termes, conditions, et spécifications du Dossier d'Appel d'Offres, sans divergence ni réserve importante. Une divergence ou réserve importante est celle qui :</p> <ul style="list-style-type: none"> <li>(i) affecte sensiblement l'étendue, la qualité ou la réalisation des Travaux;</li> <li>(ii) limite sensiblement, sont en contradiction avec le Dossier d'Appel d'Offres, les droits du Maître d'Ouvrage ou les obligations de l'Administration au titre du Marché; ou</li> <li>(iii) est telle que sa correction affecterait injustement la compétitivité des autres soumissionnaires qui ont présenté des offres conformes pour l'essentiel au Dossier</li> </ul> <p>3) La Commission des Marchés déterminera si l'offre est conforme pour l'essentiel aux dispositions du Dossier d'Appel d'offres en se basant sur son contenu sans avoir recours à des éléments de preuve intrinsèques.</p> <p>4) Si une soumission n'est pas conforme pour l'essentiel, elle sera rejetée par la Commission Ministérielle des Marchés et ne pourra être par la suite rendue conforme.</p> <p>5) A l'issu de l'ouverture des plis en un temps, les copies des offres reçues et paraphées sont confiées à une sous-commission d'analyse pour évaluation détaillée des offres suivant les trois étapes ci-après :</p>



- **1<sup>er</sup> étape: Examen de la conformité des pièces administratives (Volume 1)**

Sous peine d'élimination, le Dossier Administratif doit être complet et contenir toutes les pièces authentiques et conformes énumérées à l'Article 13 du présent RPAO.

Toutes les pièces requises doivent être datées de moins de trois (03) mois à la date limite de remise des offres et être conformes aux modèles.

Toute fausse déclaration ou présentation de pièce falsifiée sont des motifs de rejet de l'offre avec préjudice des poursuites pénales éventuelles.

Seules les offres présentant un dossier administratif conforme seront évaluées techniquement.

- **2<sup>ème</sup> étape: Evaluation de l'offre technique (Volume 2).**

Chaque offre pour être déclarée conforme techniquement doit avoir satisfait à tous les critères éliminatoires et obtenu les sous-critères sur 22 évalués conformément à l'article 6.1 du RPAO.

- **3<sup>ème</sup> étape: Evaluation de l'offre financière (Volume 3)**

Seules les offres des soumissionnaires ayant été retenus à l'issue de l'évaluation des offres techniques seront évaluées financièrement.

En évaluant les offres, il est déterminé pour chaque offre le « montant évalué » de l'offre en rectifiant son montant proposé comme suit :

Le montant figurant dans la soumission est corrigé conformément à la procédure détaillée à l'article 30 du RGAO concernant la correction des erreurs;

Les prix proposés pour les postes où il n'est pas prévu des quantités ne feront pas partie du contrat.

#### **Attribution du marché**

Le marché sera attribué au soumissionnaire présentant l'offre évaluée la moins disante et remplissant toutes capacités techniques et administratives requises.

34.1  
34.2

#### **Cautionnement définitif**

39.1 et  
39.2

Le cautionnement définitif garantira l'exécution intégrale des travaux et sera constitué suivant le modèle annexé au présent DAO, dans un délai de vingt (20) jours à compter de la date de notification du marché. Il sera conservé par les services du Fonds Routier. Le cautionnement provisoire de soumission est restitué dès constitution de ce cautionnement définitif.

Son montant est fixé à cinq pour-cent (5%) du montant toutes taxes comprises du marché.

Le cautionnement définitif peut être remplacé par une caution personnelle et solidaire d'un établissement bancaire de premier ordre installé sur le territoire camerounais et agréé par le Ministre en charge des Finances.

A la fin des travaux, le cautionnement définitif sera restitué, ou la caution bancaire le remplaçant libérée, sur demande écrite du Cocontractant.





## PIECE 4 : CAHIER DES CLAUSES ADMINISTRATIVES PARTICULIERES (CCAP)

SOMMAIRE

<b>CHAPITRE I : DISPOSITIONS GÉNÉRALES</b>	41
ARTICLE 1 : OBJET DU MARCHÉ	41
ARTICLE 2 : PROCÉDURE DE PASSATION DU MARCHÉ	41
ARTICLE 3 : DÉFINITIONS ET ATTRIBUTIONS	41
ARTICLE 4 : LANGUE, OBJET, RÉGLEMENTATIONS APPLICABLES	41
ARTICLE 5 : PRINCIPES CONSTITUTIFS DU MARCHÉ (CCAG Article 4)	41
ARTICLE 6 : TEXTES GÉNÉRAUX APPLICABLES	42
ARTICLE 7 : COMMUNICATION (CCAG Article n et 10 complétés)	42
ARTICLE 8 : ORDRES DE SERVICE (CCAG Article 8)	42
ARTICLE 9 : MARCHÉS À TRANCHES CONDITIONNELLES	42
ARTICLE 10 : MATÉRIEL ET PERSONNEL DU COCONTRACTANT (CCAG Article 13 complète)	45
<b>CHAPITRE II : CLAUSES FINANCIÈRES</b>	46
ARTICLE 11 : GARANTIES ET ACTIONS	46
ARTICLE 12 : MONTANT DU MARCHÉ	46
ARTICLE 13 : LIEU ET MODE DE Paiement	46
ARTICLE 14 : CONSISTANCE ET VARIATION DES PRIX	46
ARTICLE 15 : FORMULE DE RÉVISION DES PRIX	46
ARTICLE 16 : FORMULE D'ACTUALISATION DES PRIX	46
ARTICLE 17 : TRAVAUX EN RÉGIE D'UN ENTREPRENEUR	46
ARTICLE 18 : VALORISATION DES TRAVAUX	46
ARTICLE 19 : VALORISATION DES APPROVISIONNEMENTS	46
ARTICLE 20 : AVANCES	46
ARTICLE 21 : RÉGLEMENT DES TRAVAUX	46
ARTICLE 22 : INTÉRÊTS MORATOIRES	46
ARTICLE 23 : PÉNALITÉS	46
ARTICLE 24 : RÉGLEMENT EN CAS DE GROUPEMENT D'ENTREPRISES	46
ARTICLE 25 : DÉCOMPTÉ FINAL	46
ARTICLE 26 : DÉCOMPTÉ GÉNÉRAL ET DÉFINITIF	46
ARTICLE 27 : RÉGIME FISCAL ET DOUANIER	46
ARTICLE 28 : TIMBRE ET ENREGISTREMENT DU MARCHÉ	46
<b>CHAPITRE III : EXÉCUTION DES TRAVAUX</b>	46
ARTICLE 29 : CONSISTANCE DES TRAVAUX	46
ARTICLE 30 : OBLIGATIONS DU MAÎTRE D'OUVRAGE (CCAG COMPLÉTI)	46
ARTICLE 31 : DÉLAI D'EXÉCUTION DU MARCHÉ	46
ARTICLE 32 : ROULETTI RESTONS AMIABLE DU COCONTRACTANT	46
ARTICLE 33 : MISE À DISPOSITION DE 180 JOURS ET DU SITE	46
ARTICLE 34 : ASSURANCES DES OUVRAGES ET RESPONSABILITÉS CIVILES	46
ARTICLE 35 : PIÈCES À FOURNIR PAR LE COCONTRACTANT	46
ARTICLE 36 : ORGANISATION ET SÉCURITÉ DES CHANTIERS	46
ARTICLE 37 : IMPLANTATION DES OUVRAGES	46
ARTICLE 38 : SOUS-TRAITANCE	46
ARTICLE 39 : LABORATOIRE DE CHANTIER ET ESSAIS	46
ARTICLE 40 : JOURNAL ET RÉUNIONS DE CHANTIER	46
ARTICLE 41 : UTILISATION DES EXPLOSIFS	46
<b>CHAPITRE IV : DE LA RÉCEPTION DE TRAVAUX</b>	46
ARTICLE 42 : RÉCEPTION PROVISOIRE	46
ARTICLE 43 : DOCUMENTS À FOURNIR	46
ARTICLE 44 : DÉLAI DE GARANTIE ET ENTRETIEN PENDANT LA PÉRIODE DE GARANTIE	46
ARTICLE 45 : RÉCEPTION DÉFINITIVE	46
<b>CHAPITRE V : CLAUSES DIVERSES</b>	46
ARTICLE 46 : RÉSILIATION DU MARCHÉ	46
ARTICLE 47 : CAS DE FORCE MAJEURE	46
ARTICLE 48 : DIFFÉRENDS ET JURISDICTIONS	46
ARTICLE 49 : ÉDITION ET DIFFUSION DU MARCHÉ	46
ARTICLE 50 ET DERNIER : ENTRÉE EN VIGUEUR DU MARCHÉ	46



## CHAPITRE I- : DISPOSITIONS GENERALES

### ARTICLE 1 : OBJET DU MARCHÉ

Le présent marché a pour objet l'exécution des travaux d'entretien courant de la Route Nationale N°6 (RN6) : Banyo-Mayo- Darlé-Nyamboya-Magba (147,65km) dans la région de l'Adamaoua, département du Mayo-Banyo, programme annuel 2019 et sera financé par le Budget du MINTP, Exercices 2019 et suivants, ligne : Intervention d'urgence, imputation : 53 36 467 03 330020 2200

Les travaux sont constitués d'un (01) lot comme suit :

Région	Département	Trançons	Longueur estimée (Km)	Budget Prévisionnel TIC	Délai (mois)	Type d'intervention
Adamaoua	Mayo-Banyo	BANYO-MAYO- DARLE- NYAMBOYA-MAGBA	147,65	664 314 894	06	Entretien courant

### ARTICLE 2 : PROCEDURE DE PASSATION DU MARCHÉ

Le présent marché est passé après Appel d'Offres National Ouvert N° \_\_\_ /AONO/MINTP/CMPM-TI/2019 du \_\_\_

### ARTICLE 3 : DEFINITIONS ET ATTRIBUTIONS

#### 3.1 DEFINITIONS GENERALES :

Pour l'application des dispositions du présent marché, il est précisé que :

- L'Autorité en charge du contrôle de l'effectivité de la réalisation des travaux est : Le Ministre en charge des Marchés publics et tout autre organisme compétent de l'Etat ;

- Le Maître d'Ouvrage est : le Ministre des Travaux Publics, Il représente l'administration bénéficiaire des travaux ;

- Le Chef de service du marché est : le Directeur de l'Entretien de la Protection du Patrimoine Routier ;

- L'Ingénieur du marché est : le Délégué Régional des Travaux Publics de l'Adamaoua;

- Le Maître d'Œuvre du présent marché ou la mission de contrôle est le Bureau d'Etudes Techniques.

- La Commission des Marchés compétente est la Commission Ministérielle de Passation des Marchés des Travaux d'Infrastructures auprès du Ministère des Travaux Publics ;

- L'organisme chargé du paiement est la Paierie Spécialisée auprès du Ministère des Travaux Publics ;

- Toute référence au Chef de Service s'applique également à l'Ingénieur ;

- Le Cocontractant est : (A préciser) ;

#### 3.2 NANTISSEMENT

Le nantissement est soumis aux règles applicables en cette matière aux marchés Publics de l'Etat, notamment, le décret N° 2018/ 366 du 20 Juin 2018 portant code des marchés publics.

En vue de l'application du régime de nantissement institué par le décret sus visé, sont définies comme :

- Autorité chargée de l'ordonnement : le Ministre des Travaux Publics ;
- Autorité chargée de la liquidation des dépenses: le Maître d'Ouvrage ;

- Organismes chargés des paiements: la Trésorerie spécialisée auprès du Ministère des Travaux Publics;
- Responsables compétents pour fournir les renseignements énumérés au décret susvisé: Le Chef de Service;

### ATTRIBUTIONS DU MAÎTRE D'ŒUVRE

Le Maître d'œuvre a pour attribution de faire exécuter les travaux de façon satisfaisante, conformément aux dispositions contractuelles et aux règles de l'art.

Il ne pourra relever le Cocontractant d'aucune de ses obligations contractuelles, ni (sauf exception expresse stipulée ci-dessous) ordonner un travail quelconque susceptible de retarder l'exécution des travaux ou de provoquer un paiement supplémentaire par le Maître d'Ouvrage, ni apporter une modification quelconque à l'ouvrage à exécuter.

Le Maître d'œuvre est compétent pour préparer et signer les Ordres de Services à caractère technique.

À la demande du Cocontractant ou du Maître d'œuvre, des constats contradictoires pourront être réalisés pour fixer les quantités de certains ouvrages. De tels constats contradictoires seront faits lorsqu'un ouvrage risque de ne plus pouvoir être mesuré.

### ARTICLE 4 : LANGUE, LOIS ET REGLEMENTATIONS APPLICABLES

4.1 La langue applicable au présent marché est le français ou l'anglais.

4.2 Le Cocontractant s'engage à observer les lois, règlements et ordonnances en vigueur en République du Cameroun et ce, aussi bien dans sa propre organisation que dans la réalisation du marché.

Si ces lois et règlements en vigueur à la date de signature du présent marché venaient à être modifiés après la signature du marché, les coûts éventuels qui en découleraient directement seraient pris en compte sans gain ni perte pour chaque partie.

### ARTICLE 5 : PIÈCES CONSTITUTIVES DU MARCHÉ (CCAG Article 4)

Les pièces contractuelles constitutives du présent marché sont par ordre de priorité :

1. La lettre de soumission ou l'acte d'engagement;
2. La soumission du cocontractant et ses annexes dans toutes les dispositions non contraires au Cahier des Clauses Administratives Particulières et au Cahier des Clauses Techniques Particulières ci-dessous visés ;
3. Le Cahier des Clauses Administratives Particulières (CCAP) ;
4. Le Cahier des Clauses Techniques Particulières (CCTP) ;
5. Les éléments propres à la détermination du montant du marché, tels que, par ordre de priorité : les bordereaux des prix unitaires ; l'état des prix forfaitaires ; le détail ou le devis estimatif ; la décomposition des prix forfaitaires et/ou le sous-détail des prix unitaires ;
6. Plans, notes de calcul, cahiers de sondage et dossiers géotechniques ;
7. Le Cahier des Clauses Administratives Générales (CCAG) applicables aux Marchés Publics de travaux mis en vigueur par arrêté N° 033/CAB/PM du 13 février 2007 ;
8. Le ou les Cahiers des Clauses Techniques Générales (CCTG) applicables aux prestations faisant l'objet du marché.

### ARTICLE 6 : TEXTES GÉNÉRAUX APPLICABLES

En ce qui n'est pas contraire aux dispositions du présent contrat, le Cocontractant reste soumis aux textes généraux ci-après :

- 6.1 la loi n° 92/007 du 14 août 1992 portant Code du travail ;
- 6.2 la loi cadre n°096/12 du 05 août 1996 portant loi-cadre relative à la gestion de l'environnement ;

- 6.3. la loi n° 98/011 du 8 avril 1998 portant protection du patrimoine numier modifiée et complétée par les lois n° 98/011 I du 14 juillet 1998 et 2004/021 du 22 juillet 2004 ;
- 6.4. la loi n° 2007/006 du 26 décembre 2007 portant Régime Financier de l'Etat ;
- 6.5. la loi n° 001 du 16 avril 2001 portant Code Minier, et mise en application par le Décret n° 2002/048/PM du 26 mars 2002 ;
- 6.6. la loi n° 2000/10 du 13 juillet 2000 fixant l'organisation et les modalités de l'exercice de la profession d'Ingénieur du Génie civil ;
- 6.7. La Loi n° 2017/021 du 20 décembre 2017 portant loi des finances de la République du Cameroun pour l'Exercice 2018;
- 6.8. Le Code numier
- 6.9. le Décret n° 2001/048 du 23 février 2001, portant organisation et fonctionnement de l'Agence de Régulation des Marchés Publics (ARMP) ;
- 6.10. le Décret 2003/651/PM du 16 avril 2003 fixant les modalités d'application du régime fiscal et douanier des Marchés Publics ;
- 6.11. le Décret n°2013/271 du 05 août 2013 modifiant et complétant certaines dispositions du décret n°2012/074 du 08 mars 2012 portant création, organisation et fonctionnement des Commissions de Passation des Marchés Publics ;
- 6.12. Décret N° 2018/355 du 12 Juin 2018 fixant les règles communes applicables aux marchés des entreprises publiques ;
- 6.13. Décret N° 2018/366 du 20 Juin 2018 portant code des marchés publics ;
- 6.14. Le Décret N° 2011/408 du 09 décembre 2011 portant organisation du gouvernement modifié et complété par le décret N° 2018/190 du 02 mars 2018 ;
- 6.15. le Décret n° 2003/651/PM du 16 avril 2003 fixant les modalités d'application du régime fiscal et douanier des marchés publics ;
- 6.16. le Décret n° 2005/577 du 23 février 2005 fixant les modalités de réalisation des études d'impact environnemental ;
- 6.17. le Décret n° 2008/376 du 12 novembre 2008 portant organisation administrative de la République du Cameroun ;
- 6.18. le Décret n°2011/408 du 9 décembre 2011 portant organisation du Gouvernement ;
- 6.19. le Décret n°2015/434 du 02 octobre 2015 portant réaménagement du Gouvernement ;
- 6.20. le Décret n°2013/334 du 13 septembre 2013 portant organisation du Ministère des Travaux Publics ;
- 6.21. le Décret N°2012/075 de la 08/03/2012 portant organisation du Ministère des Marchés Publics ;





- 6.22. le Décret N° 2012/076 du 08/07/2012 modifiant et complétant certaines dispositions du décret N° 2001/048 du 23 février 2001 portant création, organisation et fonctionnement de l'Agence de Régulation des Marchés Publics ;
- 6.23. l'Arrêté N° 0333/CAB/PM du 23 février 2007 mettant en vigueur les Cahiers des Clauses Administratives Générales (CCAG) applicables aux marchés publics ;
- 6.24. l'Arrêté n° 093/CAB/PM du 5 novembre 2002 fixant les montants de la caution de soumission et des frais d'achat des Dossiers d'Appel d'Offres ;
- 6.25. l'Arrêté n° 070/MINTP du 20 avril 2005 fixant les différentes catégories d'opérations dont la réalisation est soumise à l'étude d'impact environnemental ;
- 6.26. l'Arrêté N° 0000301/A/MINMAP du 28 décembre 2015 portant création d'une Commission Ministérielle de Passation des Marchés des Travaux d'Infrastructures auprès du Ministère des Travaux Publics ;
- 6.27. la circulaire n° 001/CAB/PR du 19 juin 2012 relative à la passation et au contrôle de l'exécution des marchés publics ;
- 6.28. la Circulaire n° 004/CAB/PM du 30 décembre 2005 relative à l'application du Code des Marchés Publics ;
- 6.29. la Circulaire n° 003/CAB/PM du 18 avril 2008 relative au respect des règles régissant la passation, l'exécution et le contrôle des marchés publics ;
- 6.30. la Circulaire n° 002/CAB/PM du 31 janvier 2011 relative à l'amélioration de la performance du système des Marchés Publics ;
- 6.31. la circulaire N° 0005/LC/MINMAP/CAB du 03 juillet 2018 précisant les mesures à observer suite à la signature et à la publication du décret N° 2018/300 du 20 juin portant code des marchés publics ;
- 6.32. la Circulaire n° 003/CAB/PM du 31 janvier 2011 précisant les modalités de gestion des changements des conditions économiques des marchés publics ;
- 6.33. la Circulaire N° 001/C/MINFI du 02 janvier 2018 portant instructions relatives à l'exécution des lois de finances, au suivi et au contrôle de l'exécution du Budget de l'Etat, des établissements publics administratifs, des collectivités territoriales décentralisées et des autres organismes subventionnés pour l'Exercice 2018 ;
- 6.34. la lettre N° 00908/MINTP/DR datant de 1997 du Ministère des Travaux Publics portant publication des directives pour la prise en compte des impacts environnementaux dans l'entretien routier ;
- 6.35. les normes techniques en vigueur au Cameroun ;
- 6.36. Les directives en vigueur au Ministère des Travaux Publics portant répartition des rôles entre les divers intervenants pour la campagne d'entretien routier en cours auprès du Maître d'Ouvrage ;
- 6.37. le CCTG français, notamment son préambule et les fascicules 1, 2, 4, 7, 23, 24, 25, 27, 29, 30, 31, 50, 56, 61, 62, 63, 65-A, 66, 68, 70 ainsi que les normes françaises (en

l'absence de normes camerounaises) et les avis techniques du réseau technique français ;

- 6.38. la convention collective nationale des entreprises du bâtiment, des travaux publics et des activités annexes du 10 décembre 2013 ;
- 6.39. la Décision N°06/D/MINMAP/SG/DAJ du 04 janvier 2018 constatant la composition des Commissions Ministerielles de Passation des Marchés Publics ;
- 6.40. la Décision N°017/D/MINMAP/SG/DAJ du 15 janvier 2018 modifiant et complétant certaines dispositions de la décision N°06/D/MINMAP/SG/DAJ du 04 janvier 2018 constatant la composition des Commissions Ministerielles de Passation des Marchés Publics.

## ARTICLE 7 : COMMUNICATION (CCAG Article 6 et 10 complétés)

7.1. Toutes les communications au titre du présent marché sont écrites et les notifications faites aux adresses ci-après :

a. Dans le cas où le cocontractant est le destinataire : Madame/Monsieur.....

Passé le délai de 15 jours fixé à l'article b 1) du CCAG pour faire connaître au Maître d'Ouvrage, au chef de service son domicile, les correspondances seront valablement adressées à la Communauté Urbaine de *(A passer)* chef-lieu de la Région dont relèvent les travaux.

b. Dans le cas où le Maître d'Ouvrage en est le destinataire :

Monsieur le Ministre des Travaux Publics (avec copie adressée dans les mêmes délais, au Chef de service, à l'ingénieur, au Maître d'Œuvre, le cas échéant.

7.2. Le cocontractant adressera toutes notifications écrites ou correspondances au Maître d'Œuvre, avec copie au Chef de service.

## ARTICLE 8 : ORDRES DE SERVICE (CCAG Article 8)

Les différents Ordres de Service seront établis et notifiés ainsi qu'il suit :



8.1. L'Ordre de Service de commencer les travaux est signé par le Maître d'Ouvrage et notifié au Cocontractant par le Chef de service du marché avec copie, à l'ingénieur du marché.

8.2. Les Ordres de Service ayant une incidence sur l'objectif, le montant ou le délai d'exécution du marché seront signés par le Maître d'Ouvrage et notifiés par le Chef de service du marché au Cocontractant avec copie à l'ingénieur du marché.

8.3. Les Ordres de Service à caractère technique liés au déroulement normal des travaux seront directement signés par le Chef de Service et notifiés au Cocontractant par l'ingénieur du Marché.

8.4. Les Ordres de Service valant mise en demeure seront signés par le Maître d'Ouvrage et notifiés au Cocontractant par le Chef de service, avec copie à l'ingénieur.

8.5. Les Ordres de Service de suspension et de reprise des travaux pour cause de force majeure seront signés par le Maître d'Ouvrage et notifiés par le Chef de service du marché au Cocontractant avec copie à l'ingénieur.

8.6. Les Ordres de Service prescrivant les travaux nécessaires pour remédier aux désordres ne relevant pas d'une utilisation normale qui apparaîtraient dans les ouvrages pendant la période de garantie, seront signés par le Chef de Service sur proposition de l'ingénieur et notifiés au Cocontractant par l'ingénieur.

8.7. Le Cocontractant dispose d'un délai de quinze (15) jours pour émettre des réserves sur tout Ordre de Service reçu. Le fait d'émettre des réserves ne dispense pas le Cocontractant d'exécuter les Ordres de Service reçus.

## ARTICLE 9 : MARCHÉS A TRANCHES CONDITIONNELLES

Sans objet.

## ARTICLE 10 : MATERIEL ET PERSONNEL DU COCONTRACTANT (CCAG Article 15 complété)

10.1. Toute modification, même partielle, apportée aux propositions de l'offre technique n'interviendra qu'après agrément écrit du Chef de service sur proposition de l'ingénieur. En cas de modification, le cocontractant le fera remplacer par un personnel de compétence (qualifications et expérience) au moins égale.

10.2. En tout état de cause, les listes du personnel d'encadrement à mettre en place seront soumises à l'agrément du Maître d'œuvre dans les jours qui suivent la notification de l'ordre de service de commencer les travaux. Le Maître d'œuvre disposera de 15 jours pour notifier par écrit son avis avec copie au Chef de service. Passé ce délai, les listes seront considérées comme approuvées.

10.3. Toute modification unilatérale apportée aux propositions en personnel d'encadrement de l'offre technique, avant et pendant les travaux constitue un motif de résiliation du marché tel que visé à l'article 46 ci-dessous. En cas de non résiliation, le cocontractant sera passible d'une pénalité correspondant à un pour cent (1/100) du montant toutes taxes comprises du marché, pour chaque personnel ou matériel ayant fait l'objet d'une telle modification.

10.4. Le Cocontractant utilisera le matériel approprié proposé dans le projet d'exécution pour la bonne exécution des prestations selon les règles de l'art.



(1) Toute modification apportée sera notifiée au Maître d'ouvrage



## CHAPITRE II - CLAUSES FINANCIERES

### ARTICLE 11 : GARANTIES ET CAUTIONS

#### 11.1 CAUTIONNEMENT DEFINITIF

Le cautionnement définitif est fixé à cinq pour cent (5%) du montant toutes taxes comprises du marché.

Il est constitué et transmis au Chef Service du marché dans un délai maximum de vingt (20) jours à compter de la date de notification du marché.

Le cautionnement sera restitué, ou la caution bancaire le remplaçant libérée, dans un délai d'un mois suivant la date de réception provisoire des travaux, à la suite d'une mainlevée délivrée par le Maître d'Ouvrage après demande du Cocontractant.

#### 11.2 CAUTIONNEMENT DE GARANTIE

La retenue de garantie est fixée à dix pour cent (10 %) du montant TTC des ouvrages sous garantie. Cette garantie peut être remplacée par un cautionnement bancaire délivré par un établissement financier de premier rang agréé par le Ministre en charge des finances.

La restitution de la retenue de garantie ou du cautionnement sera effectuée dans un délai d'un mois après la réception définitive sur mainlevée délivrée par le Maître d'Ouvrage après demande du cocontractant.

#### 11.3 CAUTIONNEMENT D'AVANCE DE DEMARRAGE

L'avance de démarrage fixée à l'article 20 du présent CCAP devra être cautionnée à cent pour cent (100%) par un établissement financier installé sur le territoire camerounais, et agréé par le Ministère en charge des finances.

### ARTICLE 12 : MONTANT DU MARCHÉ

Le montant du présent marché, tel qu'il ressort du Détail Quantitatif et estimatif (Titre IV du marché), est de \_\_\_\_\_ ( \_\_\_\_\_ ) Francs CFA toutes taxes comprises, soit :

- Montant HTVA : \_\_\_\_\_ ( \_\_\_\_\_ ) FCFA ;
- Montant de la TVA : \_\_\_\_\_ ( \_\_\_\_\_ ) FCFA ;
- Montant de l'IR : \_\_\_\_\_ ( \_\_\_\_\_ ) FCFA ;
- Net à percevoir = HTVA-IR) ( \_\_\_\_\_ ) FCFA

### ARTICLE 13 : LIEU ET MODE DE PAIEMENT

Le Maître d'Ouvrage se libérera des sommes dues, soit *tantant en chiffres et en lettres HTVA*), par virement bancaire au compte N° \_\_\_\_\_ ouvert au nom du cocontractant à la banque \_\_\_\_\_.

### ARTICLE 14 : CONSISTANCE ET VARIATION DES PRIX

#### 14.1 CONSISTANCE DES PRIX

Le présent marché est à prix unitaires et à prix forfaitaires.

Les prix figurant au bordereau des prix sont réputés avoir été établis sur la base des conditions économiques en vigueur en République du Cameroun au mois précédant celui de la soumission.

Le Cocontractant est réputé avoir une parfaite connaissance de toutes les sujétions imposées pour l'exécution des travaux et toutes les conditions locales susceptibles d'influer sur cette exécution, pour s'en être personnellement rendu compte sur le terrain avant de soumissionner, notamment :

- la nature et la qualité des sols et terrains ;
- les conditions de transport et d'accès au chantier à toute époque de l'année ;
- le régime des eaux et des pluies dans la région et des risques éventuels d'inondation ;

Les prix du bordereau des prix comprennent tous les frais de la main d'œuvre participant directement ou indirectement à l'exécution des travaux, compris les salaires et les primes, les assurances, les charges salariales diverses, les frais de déplacement,

Ils comprennent également les postes suivants :

- amener, montage, entretien, démontage et repli de toutes les installations y compris bureaux, laboratoires, matériel de carrières (véhicules, ateliers, habitacules) ;
- amener, fournitures, stockage et transport de tous les matériaux, ingrédients, carburant, lubrifiants, pièces de rechange et matières consommables, etc. ;
- entretien des ouvrages existants utilisés pour la réalisation du présent marché ;
- prospection des gîtes d'emprunts, extracteur, stockage et mise en œuvre des matériaux ; drainage des pissements ;
- les mesures d'atténuation des impacts directs environnementaux ;
- entretien des ouvrages pendant le délai de garantie ;
- assurance y compris responsabilité civile, assurance de chantier ;
- douane, impôts, taxes de toutes natures dans le cadre du régime douanier et fiscal en vigueur dans la République du Cameroun conformément à l'article 56 du présent marché ;
- frais financiers et frais généraux du chantier ;
- rémunération pour bénéfices et aléas.

Les prix du bordereau des prix comprennent toutes les sujétions d'exécution qu'elles soient ou non explicitées dans le présent CCAP ou dans le CCTP.

Les prix pour métrés ou pour lesquels des quantités ne sont pas portées au détail estimatif même s'ils figurent dans les sous-détails des prix de l'offre initiale, ne font pas partie du marché.

Les frais d'expropriation des terrains (carrières, pistes d'accès et emprunts), y compris les ouvrages qui y seraient construits et les cultures, pour réaliser les travaux, ainsi que les droits et taxes relatifs à ces frais incombent au Cocontractant qui devra en tenir compte dans l'élaboration de ses prix.

En aucun cas, le Cocontractant ne peut se prévaloir de l'insuffisance de renseignements fournis par le Maître d'ouvrage pour revenir en cours du marché sur les prix qu'il a consentis ou pour demander une indemnité.

#### 14.2 SOUS-DETAIL DES PRIX

Le Cocontractant a fourni dans sa soumission le sous-détail de chacun des prix d'application, établi suivant les règles en usage, et faisant ressortir en détail le montant des charges et frais accessoires sur salaire et main d'œuvre ainsi que celui du montage, de l'entretien, du démontage, de l'amortissement des installations, du matériel et de l'outillage, ainsi que les sujétions diverses, frais généraux, faux frais et bénéfices.

Le sous-détail explicite le nombre d'heures de chaque nature d'engin et de chaque catégorie d'ouvriers nécessaires pour effectuer la quantité unitaire des prestations ainsi que toutes fournitures, transports, matières consommables utilisés pour l'exécution des travaux.

En outre, le Cocontractant a donné, pour les taux de salaire et les prix de base adoptés pour les fournitures, toutes références utiles, officielles autant que possible, pour que le Maître d'œuvre puisse vérifier leur exactitude.

#### 14.3 VARIATION DES PRIX

Les prix sont fermes.

#### ARTICLE 15 : FORMULE DE REVISION DES PRIX

Sans objet.

#### ARTICLE 16 : FORMULE D'ACTUALISATION DES PRIX

Sans objet.

#### ARTICLE 17 : TRAVAUX EN RÉGIE D'ENTREPRISE

17.1. Le pourcentage des travaux en régie est limité à 2% du montant du marché et de ses avenants, le cas échéant.

17.2. Dans le cas où le cocontractant serait invité à exécuter des travaux en régie, les dépenses



reprises et d'import justifiées lui seront remboursées dans les conditions suivantes :

- Les quantités prises en compte seront les heures de mise à disposition ou les quantités de matériaux et matières mises en œuvre avant fait l'objet d'attachements contradictoires ;
- Les traitements et salaires effectivement payés à la main d'œuvre locale seront majorés pour tenir compte des charges sociales de quarante pour cent (40%) ;
- Les heures d'engin seront décomptées au taux figurant dans les sous-détails de prix ;
- Les matériaux et matières seront remboursés au prix de revient dûment justifié au lieu d'emploi majoré de dix pour cent pour pertes, magasinage et maintenance ;
- Le montant des prestations ainsi calculé, y compris les heures d'engins, sera majoré de 25 % pour tenir compte des frais généraux, bénéfices et aléas propres au cocontractant.

## ARTICLE 18 : VALORISATION DES TRAVAUX

Le présent marché est à prix unitaires et forfaitaires. La détermination de la somme due s'obtient en multipliant les prix unitaires correspondants par les quantités de travaux d'ouvrage exécutés et pris en attachement ou par le nombre d'ouvrages mis en œuvre.

## ARTICLE 19 : VALORISATION DES APPROVISIONNEMENTS

Sans objet.



## ARTICLE 20 : AVANCES

20.1. Le Maître d'Ouvrage pourra accorder une avance de démarrage sur demande expresse du cocontractant.

20.2. Cette avance dont le montant ne peut excéder vingt pour cent (20%) du prix initial TTC du marché, est cautionnée à cent pour cent (100%) par un établissement bancaire de droit camerounais ou un organisme financier agréé de premier rang conformément aux textes en vigueur, et remboursée par déduction sur les acomptes à verser au cocontractant pendant l'exécution du marché, suivant des modalités définies dans le CCAP.

20.3. L'avance de démarrage sera remboursée par prélèvement de cinquante pour cent (50%) du montant des travaux de chaque décompte à partir du moment où les travaux effectués dépassent quarante pour cent (40%) du montant du marché.

20.4. La totalité de l'avance doit être remboursée au plus tard dès le moment où la valeur en prix de base des prestations réalisées atteint quatre-vingt pour cent (80%) du montant du marché et au plus tard un mois avant l'achèvement des délais contractuels.

20.5. Au fur et à mesure du remboursement des avances, le Maître d'Ouvrage donnera la mainlevée de la partie de la caution correspondante, sur demande expresse du cocontractant.

## ARTICLE 21 : REGLEMENT DES TRAVAUX

21.1. Constatation des travaux exécutés

Avant le 30 de chaque mois, le cocontractant et le Maître d'Œuvre établissent un attachement contradictoire qui récapitule et fixe les quantités réalisées et constatées pour chaque poste du bonnet au cours du mois et pouvant donner droit au paiement.

21.2. Décompte mensuel

Au plus tard le cinq (5) du mois suivant le mois des prestations, le cocontractant remettra en sept (07) exemplaires au Maître d'Œuvre, deux projets de décompte provisoire mensuel (un décompte hors TVA et un décompte du montant des taxes), selon le modèle agréé et établissant le montant total des sommes auxquelles il peut prétendre du fait de l'exécution du marché, depuis le début de celui-ci.

Seul le décompte hors TVA sera réglé au cocontractant. Le décompte du montant des taxes fera l'objet d'une écriture d'ordre contre le Ministère des Travaux publics et le Ministère en charge des finances.

- 21.1 Cocontractant HTVA de l'acompte à payer au cocontractant = 7% (voir tableau ci-joint)

- 8,5% versé directement au compte du cocontractant.

- 22% versé au Trésor public au titre de l'IR dû par le cocontractant.

Le Maître d'Œuvre disposera d'un délai de sept (7) jours pour transmettre au chef de service du marché, les décomptes qu'il a approuvés.

L'ingénieur disposera d'un délai de sept (7) jours pour transmettre au chef de service du marché, les décomptes qu'il a approuvés de façon à ce qu'ils soient en sa possession au plus tard le 12 du mois.

Le chef de service dispose d'un délai de quatorze (14) jours maximum pour procéder à la signature des décomptes.

Les paiements seront effectués par la paie spécialisée du MINITP dans les délais réglementaires à compter de la remise du décompte approuvé.

Toutefois, les attachements et les décomptes doivent être contrôlés et validés lors des réunions de chantier.

### 21.3. Décompte d'avance de démarrage.

Après l'accord éventuel du Maître d'Œuvre à la demande de l'avance de démarrage visée à l'article 21.1 susvisé, le décompte y relatif et correspondant au pourcentage accordé sera établi par le Cocontractant et transmis au Maître d'œuvre, accompagné du cautionnement équivalent.

### 21.4. Visa préalable au paiement des décomptes

Conformément au point 40 de la circulaire No 001/CAB/IR du 19 juin 2012 relative à la passation et au contrôle de l'exécution des Marchés Publics, la transmission de tout décompte à l'organisme payeur en vue du paiement, sera subordonnée au visa préalable du MINMAP, à travers la Direction Générale des Contrôles des Marchés.

## ARTICLE 22 : INTERETS MORATOIRES

Les intérêts moratoires éventuels sont payés par état des sommes dues conformément aux dispositions du décret N° 2018/366 du 20 juin 2018 portant code des marchés publics.

### ARTICLE 23 : PENALITES

#### A. Pénalités de retard des travaux

A défaut pour le Cocontractant d'avoir terminé la totalité des travaux dans le délai imparti, il lui sera appliqué, après mise en demeure préalable, des pénalités de retard conformément aux dispositions du décret N° 2018/366 du 20 juin 2018 portant code des marchés publics :

- 1/2000<sup>e</sup> du montant du marché par jour calendaire de retard du premier (1<sup>er</sup>) au trentième (30<sup>ème</sup>) jour,

- 1/1000<sup>e</sup> du montant du marché par jour calendaire de retard au-delà du trentième jour.

En cas de prolongation des délais par le Maître d'Œuvre sur demande du cocontractant, sauf cas de force majeure, les dépenses relatives aux prestations de la Mission de Contrôle seront supportées par le cocontractant.

#### B. Pénalités de retard de remise des documents contractuels

- Représentant du Cocontractant : 10 000F/j de retard au-delà de quinze (15) jours à compter à compter de la date de notification de l'ordre de service de démarrage ;

- Domicile du Cocontractant : 10 000F/j de retard au-delà de quinze (15) jours à compter à compter de la date de notification de l'ordre de service de démarrage ;

- Liste du personnel et du matériel : 20 000F/j de retard au-delà de quinze (15) jours à compter à compter de la date de notification de l'ordre de service de démarrage ;

- Assurances : 20 000F/j de retard au-delà de quinze (15) jours à compter de la notification de l'Ordre de service de démarrage
- Cautionnement définitif : 20 000F/j de retard au-delà de vingt (20) jours à compter de la notification de l'Ordre de service de démarrage,
- Programme d'exécution : 30 000F/j de retard au-delà de trente (30) jours à compter de la notification de l'Ordre de service de démarrage.

Il n'est pas prévu de prime en cas d'avance sur le délai contractuel.

### C. Penalités pour défaut d'exécution

- Non remplissage du journal de chantier constaté lors des visites : 10 000F/visite
- Indisponibilité du journal de chantier lors des visites : 20 000F/visite.

L'ensemble des pénalités ne pourra dépasser dix pour cent (10 %) du montant du marché. Un pourcentage supérieur à dix pour cent (10 %) pourra entraîner la résiliation du marché.

Il appartient au Cocontractant de rassembler au fur et à mesure de l'exécution des travaux, les pièces justificatives d'un dossier éventuel de demande de remise de pénalités qui ne pourra être prononcée par l'Autorité Contractante qu'après avis technique de l'organisme de la Régulation des Marchés Publics sur proposition du Maître d'Ouvrage.



## ARTICLE 24 : REGLEMENT EN CAS DE GROUPEMENT D'ENTREPRISES

Les paiements directs de co-traitants sont envisagés sous réserve que le mandataire ou le cocontractant ait donné son accord sur les sommes à payer de la sorte.

## ARTICLE 25 : DECOMPTÉ FINAL

- 25.1 Après achèvement des travaux et dans un délai maximum d'un (01) mois après la date de réception provisoire, le cocontractant établira à partir des constats contradictoires, le projet de décompte final des travaux effectivement réalisés qui récapitule le montant total des sommes auxquelles il peut prétendre du fait de l'exécution du marché dans son ensemble. Ce projet comporte les mêmes parties que les décomptes mensuels et est accompagné des pièces et calculs justificatifs.
- 25.2 Le projet de décompte ci-dessus est remis au Maître d'œuvre dans le délai d'un (01) mois à compter de la date de réception provisoire des travaux. En cas de retard dans la remise de ce projet de décompte final, il est appliqué au cocontractant une pénalité par jour calendaire d'un dix millième (1/10000<sup>e</sup>) du montant de ce décompte. Toutefois cette pénalité est appliquée après une mise en demeure rappelant au cocontractant ses obligations et lui fixant un dernier délai.
- 25.3 Le cocontractant est lié par les indications figurant au projet de décompte final, sauf sur le montant définitif des intérêts moratoires s'il y a lieu.
- 25.4 Si le projet de décompte final est rectifié par le Maître d'œuvre et accepté par le Chef de service du marché, il devient alors le décompte final. Ce dernier doit être notifié au cocontractant dans le délai d'un (01) mois à compter de la date de remise du projet de décompte final au Maître d'œuvre.
- 25.5 Le cocontractant doit, dans un délai d'un (1) mois suivant la date de cette notification, renvoyer le décompte final revêtu de sa signature, sans ou avec réserves, ou faire connaître les raisons pour lesquelles il refuse de le signer.
- 25.6 Dans le cas où le cocontractant signe avec réserve ou ne signe pas le décompte final, les motifs de ce refus ou de ces réserves doivent être exposés par le cocontractant dans un mémoire récapitulatif de toutes les réclamations dont il revendique le paiement, accompagné des justificatifs nécessaires, et transmis au Maître d'œuvre dans le même délai que ci-dessus, sous peine de forclusion.
- 25.7 Le règlement du différend intervient alors suivant les modalités indiquées à l'article 79 du CCAG (Travaux). En cas d'existence d'index non connus lors de l'établissement du décompte final ou d'acceptation d'une réclamation du cocontractant, un additif de régularisation sera ajouté au décompte final.

## ARTICLE 26 : DECOMPTE GENERAL ET DEFINITIF

26.1 Dans le délai d'un (01) mois suivant la fin de période de garantie qui donne lieu à la réception définitive des travaux, le Chef de service dresse le décompte général et définitif du marché qui est fait signer contradictoirement par le cocontractant et le Maître d'Ouvrage. Ce décompte comprend :

- le décompte final,
- le solde,
- la récapitulation des acomptes mensuels.

La signature du décompte général et définitif sans réserve par le cocontractant, lie définitivement les parties et met fin au marché, sauf en ce qui concerne les intérêts moratoires.

26.2 Le décompte général, signé par le Maître d'Ouvrage, doit être notifié au cocontractant par ordre de service.

26.3 Le cocontractant dispose alors d'un (01) mois à partir de cette notification, pour envoyer le décompte général, sans ou avec réserves, ou faire connaître les raisons pour lesquelles il refuse de le signer.

26.4 Si la signature du décompte général est donnée sans réserve, cette acceptation lie définitivement les deux parties, sauf en ce qui concerne les intérêts moratoires s'il y a lieu. Ce décompte devient ainsi le décompte général et définitif du marché.

26.5 Si le cocontractant ne renvoie pas le décompte général dans le délai ci-dessus, ce décompte général est réputé être accepté par lui et devient définitif.

26.6 Le décompte général ne peut devenir définitif qu'une fois signé sans réserves du cocontractant, sauf cas prévus à l'alinéa précédent. L'acceptation d'une réclamation du cocontractant sera régularisée par un additif au décompte général.

## ARTICLE 27 : REGIME FISCAL ET DOUANIER

Le décret N° 2003/051/PM du 16 avril 2003 définit les modalités de mise en œuvre du régime fiscal des Marchés Publics. La fiscalité applicable au présent marché comporte notamment :

- des impôts et taxes relatifs aux bénéfices industriels et commerciaux, y compris l'IR qui constitue un précompte sur l'impôt des sociétés ;

- des droits d'enregistrement calculés conformément aux stipulations du code des impôts ;

- des droits et taxes attachés à la réalisation des prestations prévues par le marché ;

- \* des droits et taxes d'entrée sur le territoire camerounais (droits de douanes, TVA, taxe informatique) ;

- \* des droits et taxes communaux,

- \* des droits et taxes relatifs aux prélèvements des matériaux et d'eau.

Ces éléments doivent être intégrés dans les charges que le cocontractant impute sur ses coûts d'intervention et constituer l'un des éléments des sous-détails des prix hors taxes.

Le prix TTC s'entend TVA incluse.

## ARTICLE 28 : TIMBRE ET ENREGISTREMENT DU MARCHÉ

Sept (7) exemplaires originaux du marché seront à timbrer et à enregistrer par les soins et aux frais du Cocontractant, conformément à la réglementation en vigueur.

Le non respect du délai réglementaire prévu pour l'enregistrement, entraîne des sanctions telles que prévues par le code général des impôts.

Après enregistrement, cinq (05) exemplaires originaux enregistrés du marché devront être retournés à la Sous-Direction des Marchés pour ventilation.



# CHAPITRE III EXECUTION DES TRAVAUX

## ARTICLE 29 : CONSISTANCE DES TRAVAUX

### 29.1 TRAVAUX PRELIMINAIRES DANS LE MARCHE

#### 29.1.1 Définition des travaux :

Les travaux objet du présent marché sont définis dans le présent Cahier des Clauses Administratives Particulières, dans le Cahier des Clauses Techniques Particulières (CCTP), au Bordereau des Prix unitaires (BPU) et au Detail Estimatif. Ils comprennent en particulier les opérations suivantes à effectuer et dont la liste n'est pas exhaustive :

Ces travaux comprennent les opérations suivantes dont la liste n'est pas exhaustive :

- Remblai provenant d'emprunt ;
- Mise en forme de la plateforme ;
- Reprofilage rapide ;
- Reprofilage compactage ;
- Curage et remise en forme des fossés et exutoires en terre existants ;
- Fournitures et pose des buses métalliques Ø 800 mm ;
- Fournitures et pose des buses métalliques Ø 1000 mm ;
- Tête de buses en maçonnerie pour buse Ø 800 mm ;
- Tête de buses en maçonnerie pour buse Ø 1000 mm ;
- Pousards en maçonnerie pour buse Ø 800 mm ;
- Pousards en maçonnerie pour buse Ø 1000 mm ;
- Etc ..



Après d'éventuelles réceptions partielles, seront effectuées sur les sections concernées, sur ordre de service signé de l'ingénieur, des interventions destinées aux prestations de maintien de la circulation par le traitement des bourbiers et des interventions ponctuelles s'il y a lieu pour l'élimination des points critiques de menace de coupure du trafic pendant les grandes saisons des pluies ainsi que la gestion des barrières de pluie.

#### 29.1.2 Protection de l'environnement

Le Cocontractant sera tenu de se conformer aux textes régissant la protection de l'environnement en vigueur dans la République du Cameroun et notamment la loi-cadre n° 096/12 du 05 Août 1996 sur la gestion de l'environnement et la lettre n° 00908/MINTP/DR datant de 1997 du Ministre des Travaux Publics portant publication des Directives pour la prise en compte des impacts environnementaux dans l'entretien routier.

Il devra notamment se conformer aux prescriptions du CCTP (chapitre V) en la matière.

#### 29.1.3 Démolition des ouvrages défectueux et enlèvement des matériaux refusés

Le Maître d'œuvre aura le pouvoir d'ordonner par écrit :

- 1) L'enlèvement du chantier, dans un délai de quarante huit (48) heures, de tous les matériaux réputés non conformes aux exigences du marché et leur remplacement par d'autres matériaux convenables et approuvés après essais de laboratoire ;
- 2) La démolition et la reconstruction correcte de tout ouvrage ou partie d'ouvrage réputé non conforme aux exigences du marché tant en ce qui concerne le mode d'exécution que les matériaux utilisés.

En cas de non-conformité, les dépenses seront à la charge du Cocontractant.

Dans le cas contraire, le Cocontractant sera remboursé des dépenses supplémentaires qu'il aura supportées.

#### 29.1.4 Remise en état des lieux

La remise en état des lieux (route et son environnement, base et installations de chantier, gîtes, emports et posements, lieux de dépôts de matériaux) comprenant l'enlèvement des installations, matériels, matériaux et débris de chantier, doit être faite dans un délai de trente (30) jours à compter

de la réception provisoire et en tout cas avant l'approbation du décompte général et définitif des travaux.

Toutefois, le Maître d'ouvrage se réserve le droit de demander au Cocontractant de laisser sur place les installations qu'elle serait susceptible de ré-utiliser.

## 29.2 MODIFICATION DES OUVRAGES

Le Maître d'Ouvrage se réserve le droit d'introduire dans les ouvrages, lors de la phase d'exécution, toutes modifications, adjonctions, suppressions d'ouvrages ainsi que les éventuelles suppressions de catégorie de travaux qu'il estimera nécessaire pour la bonne réussite et l'économie des travaux, sans que pour cela le Cocontractant puisse prétendre à quelque compensation ou indemnité que ce soit, en dehors de celles indiquées dans le présent CCAP.

## 29.3 TRAVAUX SUPPLEMENTAIRES - VARIATION DANS LA MASSE DES TRAVAUX ET LA NATURE DES OUVRAGES

Qu'il s'agisse d'augmentation dans la masse des travaux, ou d'ouvrages non prévus au marché, aucun travail supplémentaire ne pourra être exécuté par le Cocontractant, s'il n'a pas fait au préalable l'objet d'un ordre de service du Maître d'Ouvrage le prescrivant explicitement.

Il sera fait application des prix unitaires du bordereau. Si les travaux supplémentaires comportent de nouveaux prix, la validation de ceux-ci fera l'objet d'un avenant. Est considéré comme nouveau prix, tout prix ne figurant pas dans le Bordereau des prix unitaires ou le détail estimatif du présent marché même si celui-ci a été présenté dans l'offre du Cocontractant.

Les quantités relatives à chacun des prix du Bordereau ainsi que la masse initiale des travaux, pourront varier en plus ou moins jusqu'à une limite de vingt cinq pour cent (25%) sans que le Cocontractant puisse prétendre à une indemnité.

Lorsque le dépassement du montant du marché de base est supérieur à vingt cinq pour cent (25%), le Maître d'ouvrage réceptionne les prestations et résilie le marché dans les conditions prévues par la réglementation.

## 29.4 MATERIAUX

29.4.1 Le Cocontractant utilisera de façon privilégiée les lieux d'extraction mentionnés dans le CCTP ou, s'ils sont insuffisants, recherchera à ses frais les lieux d'extraction des matériaux nécessaires à la réalisation des ouvrages.

29.4.2 Les matériaux seront conformes aux spécifications du CCTP. Ils seront soumis aux essais ou épreuves que le Maître d'œuvre jugera utiles de prescrire suivant les spécifications du marché.

29.4.3 Les moyens de contrôle propres mis en place par le Cocontractant et à ses frais, devront lui permettre, tant sur les lieux d'extraction, de préparation ou de fabrication que sur le chantier de mise en œuvre, d'assurer un contrôle constant, répété et régulier.



## ARTICLE 30 : OBLIGATIONS DU MAITRE D'OUVRAGE (CCAG COMPLETE)

30.1. Le Maître d'Ouvrage est tenu de fournir au prestataire les informations nécessaires à l'exécution de sa mission, et de lui garantir, aux frais de ce dernier, l'accès aux sites des projets.

30.2. Le Maître d'Ouvrage assure au prestataire protection contre les menaces, outrages, violences, voies de fait, injures ou diffamations dont il peut être victime en raison ou à l'occasion de l'exercice de sa mission.

## ARTICLE 31 : DELAI D'EXECUTION DU MARCHE

Le délai maximum prévu pour l'exécution des travaux est fixé à six (06) mois calendaires.

Ce délai court à compter de la date de la notification de l'ordre de service de commencer les travaux par le Chef de service.

Les délais sont calculés pour un jour utile, exécuté de jour, pendant les jours ouvrables et aux heures normales de travail. Le Cocontractant pourra exécuter ou poursuivre les travaux en dehors de ces jours et heures sans avoir reçu l'accord préalable de l'Intérimaire.

## ARTICLE 32 : ROLE ET RESPONSABILITE DU COCONTRACTANT

Le planning détaillé et général d'avancement des travaux sera communiqué par le Cocontractant au Maître d'Œuvre en six (06) exemplaires au début de chaque phase de travaux.

Le Cocontractant a pour mission d'assurer l'exécution des travaux sous le contrôle du Maître d'œuvre et conformément aux règles et normes en vigueur. Il est tenu notamment d'effectuer, à ses frais, s'il y a lieu, les calculs, essais et analyses, de déterminer, de choisir, d'acheter, et d'approvisionner tous les outillages, matériaux et fournitures nécessaires pour l'exécution des travaux. Il est tenu d'engager tout le personnel utile spécialisé ou non.

Le Cocontractant est responsable vis à vis du Maître d'Ouvrage de la qualité des matériaux et des fournitures utilisés, de leur parfaite adaptation aux besoins du chantier, de la bonne exécution des travaux, des fournitures et des interventions effectuées par les sous-traitants agréés par le Maître d'ouvrage.

Le Cocontractant sera seul et pleinement responsable des accidents et dommages de toute nature qui adviendraient à son personnel, à des tiers, à des agents du Chef de Service, à son matériel, aux réalisations, objet du présent marché, à l'occasion de l'exécution des travaux.

Il a l'obligation de remettre en état les ouvrages détériorés du fait de ses travaux.

Le Cocontractant est tenu de se conformer à la législation en vigueur au Cameroun concernant le respect de l'Environnement. Il devra exécuter tous les travaux spécifiés au CCTP (chapitre V), aux textes et directives mentionnés à l'article 40 du présent CCAP. Il aura notamment l'obligation d'afficher un règlement intérieur à l'entreprise et prenant en compte les problèmes environnementaux (MST, braconnage...).

## ARTICLE 33 : MISE A DISPOSITION DES DOCUMENTS ET DU SITE

### 33.1 PLANS TYPES ET DOCUMENTS

L'exemplaire reproductible des plans figurant dans le Dossier d'Appel d'Offres sera remis par le Chef de service ou le Maître d'Œuvre.

### 33.2 SITE DES TRAVAUX

Le Maître d'Ouvrage met le site des travaux et ses voies d'accès à la disposition du cocontractant en temps utile et au fur et à mesure de l'avancement des travaux.

Le Cocontractant est réputé avoir visité et examiné l'emplacement des travaux et ses environs, et pris connaissance, avant la remise de son offre des caractéristiques, de l'emplacement et de la nature des travaux à exécuter, de l'importance des matériaux à fournir, des voies et moyens d'accès au chantier, des installations nécessaires. D'une manière générale, il est réputé s'être procuré toutes informations concernant les risques, aléas et circonstances susceptibles d'influencer son offre.

## ARTICLE 34 : ASSURANCES DES OUVRAGES ET RESPONSABILITES CIVILES

34.1 Dans les quinze (15) jours à compter de la notification du marché, et avant tout démarrage des travaux, le cocontractant et, le cas échéant, les sous-traitants, devront justifier auprès du Maître d'Œuvre, sur la demande du Chef de service du marché, des assurances de Responsabilité Civile et tous risques chantiers, garantissant le Maître d'Œuvre contre toute perte ou dommage survenant aux ouvrages et aux tiers jusqu'à la réception provisoire des travaux ou à l'expiration du délai de garantie si le marché prévoit un tel délai, et des assurances couvrant le cas échéant, la responsabilité decennale. Ces assurances devront être souscrites auprès des Compagnies agréées et installées au Cameroun.

34.2 Aucun règlement à l'exception de l'avance de démarrage ne sera effective sans présentation d'un certificat d'une compagnie prouvant que le Cocontractant a intégralement réglé les primes ou cotisations relatives aux travaux objet du présent marché.



5.1 Par ailleurs, le cocontractant devra, le cas échéant, souscrire les assurances relatives aux responsabilités civiles et dommages aux ouvrages qu'il encourt à compter de l'expiration du délai de garantie, tel que précisé aux articles 710 à 73 de CCAG (Travaux).

## ARTICLE 35 : PIÈCES À FOURNIR PAR LE COCONTRACTANT

### 5.1 PROGRAMME DES TRAVAUX, PLAN D'ASSURANCE QUALITÉ ET PLAN DE GESTION ENVIRONNEMENTALE

Dans un délai maximum de vingt-huit (28) jours à compter de la notification de l'ordre de service de commencer les travaux, le cocontractant soumettra, en six (06) exemplaires, à l'approbation du Chef de service après avis du Maître d'Œuvre et de l'ingénieur le programme d'exécution des travaux, son calendrier d'approvisionnement, son projet de Plan d'Assurance Qualité (PAQ) et son Plan de Gestion Environnementale, le cas échéant.

Ce programme sera exclusivement présenté selon les modèles fournis.

Deux (2) exemplaires de ces pièces lui seront retournés dans un délai de quinze (15) jours à partir de leur réception avec :

- Soit la mention d'approbation " BON POUR EXECUTION " ;

- Soit la mention de leur rejet accompagnée des motifs dudit rejet.



Le cocontractant disposera alors de huit (8) jours pour présenter un nouveau projet. Le Chef de Service ou le Maître d'Œuvre disposera alors d'un délai de cinq (5) jours pour donner son approbation ou faire d'éventuelles remarques. Les délais d'approbation du projet d'exécution sont suspensifs du délai d'exécution.

L'approbation donnée par le Chef de Service ou le Maître d'Œuvre n'atténue en rien la responsabilité du cocontractant. Cependant les travaux exécutés avant l'approbation du programme ne seront ni constatés ni rémunérés sauf s'ils ont été expressément ordonnés. Le planning actualisé et approuvé deviendra le planning contractuel.

a. Le cocontractant tiendra constamment à jour, sur le chantier, un planning des travaux qui tiendra compte de l'avancement réel du chantier. Des modifications importantes ne pourront être apportées au programme contractuel qu'après avoir reçu l'accord du Chef service du Marché. Après approbation du programme d'exécution par le Chef service du Marché, celui-ci le transmettra dans un délai de cinq (05) jours à l'Autorité Contractante, sous effet suspensif de son exécution. Toutefois, s'il est constaté des modifications importantes dénaturant l'objectif du marché ou la consistance des travaux, l'Autorité Contractante retournera le programme d'exécution accompagné des réserves à lever dans un délai de quinze (15) jours à compter de sa date de réception.

b. Le Plan de Gestion Environnemental fera ressortir notamment les conditions de choix des sites techniques et de base vie, les conditions d'emprunt de sites d'extraction et les conditions de remise en état des sites de travaux et d'installation.

c. Le cocontractant indiquera dans ce programme les matériels et méthodes qu'il compte utiliser ainsi que les effectifs du personnel qu'il compte employer.

d. L'agrément donné par le chef de service ou le Maître d'Œuvre ne diminue en rien la responsabilité du cocontractant quant aux conséquences dommageables que leur mise en œuvre pourrait avoir tant à l'égard des tiers qu'à l'égard du respect des clauses du marché.

## 35.2 PROFIL D'EXECUTION

35.2.1 Dans un délai de vingt-huit (28) jours à compter de la notification de l'ordre de service de commencer les travaux, l'avant-projet d'exécution (APE) des travaux sera validé par l'Ingénieur après les étapes ci-dessous :

- a) Visite du Cocontractant par le Maître d'œuvre et organisation de la visite détaillée de l'ouvrage : dix (10) jours) ;
- b) Présentation de l'avant-projet d'exécution au Maître d'œuvre : dix (10) jours) ;
- c) Validation ou rejet par l'Ingénieur de l'APP : trois (3) jours) ;
- d) Validation par l'Ingénieur de l'APE corrigé : cinq (5) jours) ;

35.2.2 Cet avant-projet sera exclusivement présenté selon les modèles fournis et faisant ressortir au minimum les éléments suivants par phase et par nature de travaux (cartonnage et travaux d'entretien courant ou périodique) :

- La liste du personnel d'encadrement accompagnée des copies certifiées conformes par les autorités compétentes du diplôme le plus élevée, de leurs CV et de l'Attestation d'inscription à l'Ordre National des Ingénieurs du Génie Civil (ONIGC) pour le Conducteur des Travaux ;

La copie de l'engagement sur l'honneur à mobiliser le matériel nécessaire à l'exécution des travaux, fournie dans son offre ;

Les schémas itinéraires ;

- Le processus et les méthodes d'exécution envisagées avec les prévisions d'emploi du personnel, du matériel et des matériaux ;

- La description des installations de chantier envisagées ;

- Le planning de mobilisation des matériels en adéquation avec le planning d'exécution des travaux ;

Le planning graphique des travaux, valorisé par tâche et par mois, et pour chaque tronçon, permettant au cours de ceux-ci de comparer l'avancement réel à celui prévu ;

- Les plans de principes d'exécution des ouvrages (dalots, ponceaux, buses, têtes de buses,...) ;

Les travaux que le Cocontractant fera exécuter par des sous-traitants (s'il y a lieu) ;

- Les plans de signalisation temporaire suivant les types des travaux retenus (dispositifs de sécurité à mettre en place pour la signalisation des travaux à exécuter) ;

Une note sur le fonctionnement du laboratoire (locaux, matériel, personnel...) ;

- Une note sur les essais géotechniques (moyens, méthodes d'investigation, programme...) ;

Un mémoire sur les dispositions relatives à la préservation de l'environnement.

A défaut de transmettre dans un délai de dix (10) jours après la visite détaillée de l'ouvrage, l'avant-projet d'exécution au Maître d'œuvre, le cocontractant sera passible, après mise en demeure préalable, d'une pénalité correspondant à 1/2000<sup>ème</sup> du montant TTC de son contrat.

35.2.3 Après la validation de l'avant-projet, le cocontractant dispose de cinq (05) jours pour établir le projet d'exécution définitif des travaux et le soumettre à l'approbation de l'Ingénieur après avis du Maître d'œuvre.

Le Maître d'œuvre et l'Ingénieur disposent chacun de deux (02) jours pour l'approbation du document.

Une copie de l'Avant-projet validé et une copie du projet d'exécution approuvé doivent être transmises au Chef de service.

35.2.4 L'approbation donnée par l'Ingénieur n'atténuera en rien la responsabilité du Cocontractant. Cependant les travaux exécutés avant l'approbation du projet d'exécution, en cas de non-conformité au projet d'exécution approuvé, ne pourront pas faire l'objet de paiement ou de réclamation de la part du Cocontractant.

35.2.5 Le Cocontractant tiendra constamment à jour sur le chantier, un planning des travaux réalisés qui tiendra compte de l'avancement du chantier. Des modifications importantes



ne pourront être apportées au programme prévisionnel qu'après avoir reçu l'avis du Chef de Service.

### 35.3 PLANS ET DOCUMENTS D'EXECUTION (CALCUL ET DESSINS)

- 35.3.1 Les plans de détail et autres documents nécessaires à l'exécution des travaux, seront établis par le Cocontractant sur la base des plans et documents joints dans le DAV.
- 35.3.2 Ils seront soumis au Maître d'œuvre dans un délai d'un mois dix (10) jours avant tout commencement d'exécution des travaux correspondants. Les notes de calcul seront vérifiées et complétées s'il y a lieu, par le Cocontractant qui les remettra au Maître d'œuvre au moins huit (08) jours avant l'exécution des travaux correspondants. Le Maître d'œuvre dispose d'un délai de sept (07) jours pour faire part au Cocontractant de ses observations et remarques. Passé ce délai, le visa du Maître d'œuvre est réputé donné.
- 35.3.3 Le visa du Maître d'œuvre n'atténuera en rien la responsabilité du Cocontractant pour la conception des ouvrages et l'exécution des travaux correspondants.
- 35.3.4 Avant la réception provisoire, le Cocontractant remettra au Maître d'œuvre trois (03) exemplaires des plans de récolement des travaux récolement essentiels dont un original reproductible.

## ARTICLE 36 : ORGANISATION ET SECURITE DES CHANTIERS

### 36.1 ACCES AU CHANTIER

- 36.1.1 Le Maître d'œuvre et toute personne autorisée par lui devront à tout moment avoir accès aux travaux, au chantier, aux ateliers et tous les lieux de travail, ainsi qu'aux emplacements d'où proviennent les matériaux, produits manufacturés, et outillages utilisés pour les travaux.
- 36.1.2 Par ailleurs dans le cadre de la mission de vérification de l'effectivité des travaux, les représentants dûment mandatés des organismes chargés des paiements doivent avoir accès au chantier et à toutes les informations nécessaires à l'accomplissement de cette mission.
- Le Cocontractant devra accorder toutes les facilités voulues pour permettre ces accès en toute liberté.



### 36.2 SECURITE DE CHANTIER

#### 36.2.1 Panneaux d'identification de chantier

Les panneaux d'identification ou d'annonce de chantier, seront placés au début et à la fin de chaque tronçon, et devront être mis en place dans un délai maximum d'un mois après l'ordre de service de démarrer les travaux.

#### 36.2.2 Signalisation des travaux

La signalisation des travaux doit être conforme au plan de signalisation temporaire validé dans le projet d'exécution. Elle est réalisée sous le contrôle du Maître d'œuvre par le Cocontractant, ce dernier ayant à sa charge la fourniture et la mise en place des panneaux et des dispositifs de signalisation, sauf stipulation différente au marché.

Le Cocontractant aura la charge de fournir et d'entretenir à ses frais tous dispositifs d'éclairage, de protection, de clôture et de gardiennage qui s'avèreront nécessaires à la bonne exécution des travaux ou qui seront exigés par le Maître d'œuvre.

Le Cocontractant sera personnellement responsable de toutes les conséquences directes ou indirectes d'une carence de la signalisation ou de l'entretien des ouvrages provisoires nécessaires au maintien de la circulation.

Tous les frais entraînés par la signalisation routière propre au chantier sont à la charge du cocontractant. Celui-ci restera seul et entièrement responsable de tous les accidents ou dommages causés aux tiers, au cours de l'exécution des travaux par le fait de son matériel ou d'erreurs et d'omissions concernant la signalisation.

#### 36.2.3 Travail de nuit, des jours fériés et des dimanches

Les travaux, à l'exception des prestations des phases 2, ne pourront se poursuivre ni la nuit, ni les dimanches, ni les jours fériés sans l'autorisation écrite préalable de l'ingénieur. Les prestations des phases 2 ont un caractère permanent de jour comme de nuit y compris les dimanches et jours fériés.

#### 36.3. DONS/AGÈS AUX PROPRIÉTAIRES DANS L'EMPRISE DES TRAVAUX

Les indemnités qui découlent des expropriations des cultures qui seront nécessaires hors de l'emprise de la route (carières et emprunts, accès aux carrières et aux emprunts inclus) seront à la charge du Cocontractant. Celui-ci sera tenu de provoquer avant exécution des travaux, la reconnaissance contradictoire des cultures et propriétés, qui seront évaluées en accord avec l'ingénieur et les autorités administratives locales.

#### 36.4. SUJETIONS RISQUANT DU VOISINAGE D'AUTRES CHANTIERS

Le Cocontractant devra prendre en compte toutes les mesures nécessaires pour n'apporter aucune entrave à l'exécution des travaux d'autres entreprises. Il devra laisser circuler le matériel de ces entreprises sur ou sous les ouvrages déjà faits partout où le Maître d'œuvre jugera que l'établissement de voies indépendantes ne sera pas possible, sans qu'il puisse prétendre à une quelconque indemnité ou à une prolongation des délais.

#### 36.5. MAINTIEN DE LA CIRCULATION

36.5.1 Le Cocontractant devra prendre toutes les dispositions nécessaires pour que le maintien de la circulation soit assuré pendant toute la durée des travaux. Il ne pourra se prévaloir des sujétions qui en résulteraient pour éluder les obligations de son marché, ni pour soulever une quelconque réclamation, sauf en cas de force majeure; le coût de cette disposition étant compris dans le prix d'installation de chantier.

36.5.2 Le Cocontractant saisira le Maître d'œuvre qui informera l'autorité administrative territorialement compétente pour la prise d'un acte réglementaire en cas d'interruption de la circulation tout le long des itinéraires déviés. Cette saisine devra se faire au moins quatorze (14) jours avant.



### ARTICLE 37 : IMPLANTATION DES OUVRAGES

37.1 Le Maître d'œuvre notifiera par écrit au cocontractant dans un délai de huit (08) jours avant l'implantation des ouvrages, le cas échéant, les points et niveaux de base qui ont été établis.

37.2 A partir de ces points et niveaux de base, le cocontractant sera responsable de la bonne implantation des ouvrages et prendra les frais y afférents à sa charge.

37.3 Ces opérations feront l'objet d'un procès-verbal établi contradictoirement entre le cocontractant et le Maître d'œuvre. Si en cours de travaux, une erreur apparaissait dans les implantations, niveaux, alignements ou dimensions d'une partie quelconque des ouvrages, le cocontractant devra procéder à ses frais à la rectification correspondante. La vérification de toute implantation, alignement, ou niveau par le Maître d'œuvre ne saurait relever le Cocontractant de ses obligations. Le cocontractant devra soigneusement protéger tous repères, jalons, bornes, piquets et autres éléments contribuant à l'implantation des ouvrages. Il devra les rétablir ou les remplacer à ses frais en cas de besoin.

### ARTICLE 38 : SOUS-TRAITANCE

Après autorisation expresse du Maître d'ouvrage, le Cocontractant pourra confier à des sous-traitants l'exécution d'une partie des travaux faisant l'objet du présent marché. Cette autorisation n'affranchit le Cocontractant d'aucune de ses obligations contractuelles.

La part sous-traitée du marché ne doit pas excéder trente pour cent (30%) du montant du marché.

Les sous-traitants devront satisfaire aux mêmes conditions administratives et techniques que le titulaire du marché. Ils exécuteront leurs parties de travaux sous la seule et pleine responsabilité du Cocontractant.

Les sous-traitants agréés ne pourront pas obtenir le bénéfice du règlement direct des travaux.

## ARTICLE 39 : LABORATOIRE DE CHANTIER ET ESSAIS

39.1 Le Cocontractant est tenu d'avoir sur le chantier son propre laboratoire permettant d'exécuter tous les essais d'identification et l'étude des matériaux définis dans le CCTP. Le personnel et le matériel de ce laboratoire doivent recevoir l'agrément du Maître d'œuvre du marché dans un délai de sept (07) jours de la réception de la demande.

Il sera tenu de fournir avant toute mise en œuvre, un dossier complet prouvant que le matériau satisfait aux conditions du CCTP.

39.2 Le Cocontractant est tenu d'exécuter tous les essais et contrôles nécessaires à la bonne exécution des ouvrages tels qu'ils sont définis dans le CCTP.

39.3 Les frais inhérents à ces essais et contrôles sont à la charge du Cocontractant.

## ARTICLE 40 : JOURNAL ET REUNIONS DE CHANTIER

### 40.1 JOURNAL DE CHANTIER

40.1.1 C'est un document contradictoire unique. Ses pages sont numérotées et visées. Aucune page ne doit être enlevée. Les parties ratées sont signalées en marge pour validation.

40.1.2 Le journal de chantier sera tenu par le Cocontractant et mis à la disposition du Maître d'œuvre et de ses représentants.

Y seront consignés pour chaque jour de travail :

les conditions atmosphériques ;

- les matériels utilisés ;

- les matériaux mis en œuvre ou livrés sur le chantier ; les résultats des essais in-situ ;

les constats des travaux exécutés ;

- les incidents ou détails de toutes sortes présentant quelques intérêts du point de vue de la tenue ultérieure des ouvrages, de la durée réelle des travaux ;

40.1.3 Le Cocontractant pourra y consigner quotidiennement les incidents ou observations susceptibles de donner lieu à une réclamation de sa part.

40.1.4 Le journal sera signé contradictoirement par le Maître d'œuvre et le Conducteur des Travaux à chaque visite de chantier.

40.1.5 Pour toute réclamation éventuelle du Cocontractant, il ne pourra être en état que des événements ou documents mentionnés en temps voulu au journal de chantier.

### 40.2 REUNIONS DE CHANTIER

40.2.1 Des réunions de chantier auront lieu hebdomadairement à un jour fixe contradictoirement par le Maître d'œuvre et le Cocontractant.

40.2.2 La participation du Conducteur des Travaux aux réunions du chantier est obligatoire.

40.2.3 Les réunions de chantier feront l'objet d'un procès-verbal signé par tous les participants.

40.2.4 Le procès verbal de réunion devra préciser :

- les travaux exécutés au cours de la semaine ;

- le taux global d'avancement des travaux ;

- le taux global des paiements en cours ;

- le taux global de consommation des délais ;

la situation du personnel et du matériel sur le chantier ;

- la qualité des travaux réalisés ;

- les approvisionnements des matériaux sur le chantier

- les travaux programmés au cours de la semaine suivante (planning hebdomadaire) ;

les documents remis ou reçus par le Cocontractant ; les éventuelles difficultés rencontrées ;

- les recommandations générales.

ARTICLE 41 UTILISATION DES EXPLOSIFS

Sans objet.



## CHAPITRE IV : DE LA RECEPTION DE TRAVAUX

### ARTICLE 42 : RECEPTION PROVISOIRE

La réception provisoire sera accordée à la fin de l'exécution desdits travaux. A cet effet, le cocontractant est tenu de faire connaître par écrit au Chef de service du marché au plus tard trente (30) jours avant l'expiration du délai contractuel d'exécution des travaux, ou la date prévisionnelle d'achèvement des travaux, la date à laquelle il souhaite que soit réceptionné ces travaux.

#### 42.1 OPERATIONS PREALABLES A LA RECEPTION

42.1.1 Avant la réception provisoire des travaux, le Cocontractant demande par écrit au Maître d'Ouvrage avec copie à l'Ingénieur et l'organisme payeur, l'organisation d'une visite technique préalable à la réception.

Cette visite comporte entre autres opérations :

- la reconnaissance qualitative et quantitative des ouvrages exécutés ;
  - les épreuves éventuellement prévues par le CCTP ;
  - la constatation éventuelle de l'exécution des prestations prévues au marché ;
  - la constatation du réplément des installations de chantier et la remise en état des lieux ;
  - les constatations relatives à l'achèvement des travaux ;
  - les constatations des quantités des travaux effectivement réalisés ;
- la remise des projets de plan de recèlement,

42.1.2 Ces opérations font l'objet d'un procès verbal dressé sur le champ et signé par le Maître d'œuvre, l'Ingénieur et contresigné par le Cocontractant.

42.1.3 Dans un délai de sept (07) jours suivant la date du procès-verbal, le Maître d'œuvre fait connaître au cocontractant s'il a ou non proposé au Chef de service du marché de prononcer la réception des ouvrages et dans l'affirmative, la date d'achèvement des travaux qu'il a proposé de retenir ainsi que les réserves dont il a éventuellement proposé d'assortir la réception.



#### 42.2 COMMISSION DE RECEPTION PROVISOIRE

42.2.1 La Commission de réception provisoire sera composée des membres suivants :

1. Le Maître d'Ouvrage ou son représentant, Président ;
2. Le Chef de service du marché, Membre ;
3. L'Ingénieur du marché, Membre ;
4. Le sous-directeur des Marchés Publics du MINIP ou son représentant, Membre ;
5. Le Maître d'œuvre, Rapporteur ;
6. Le représentant du MINMAP, observateur.

42.2.2 Les membres ci-dessus cités et le Cocontractant sont convoqués par courrier du Maître d'Ouvrage, pour prendre part à la réception au moins dix (10) jours avant la date de la réception.

Le Cocontractant est tenu d'y assister (ou de s'y faire représenter). Il assiste à la réception en qualité d'observateur. Son absence équivaut à l'acceptation sans réserve des conclusions de la commission de réception.

42.2.3 La Commission après visite du chantier examine le rapport ou le procès-verbal des opérations préalables à la réception et procède à la réception provisoire des travaux s'il y a lieu.

Celui-ci fera l'objet du procès verbal de réception provisoire signé séance tenante par tous les membres présents de la commission.

42.2.4 Ce procès verbal de réception provisoire fixe la date d'achèvement des travaux à partir de laquelle courront les divers délais de garantie.

42.3 Dans le cas où les travaux ne peuvent pas être réceptionnés, notification est faite au cocontractant, par voie d'ordre de service signé par le Maître d'Ouvrage, des omissions, imperfections ou malfaçons constatées qui rendent impossible la réception. Cet ordre de service met en demeure le Cocontractant de terminer les Ouvrages incomplets ou de remédier aux imperfections et malfaçons dans un délai déterminé sans préjudice de l'application des dispositions de l'article 77 du CCAG (Travaux). Lorsque le cocontractant estime que les ouvrages sont terminés, il doit à nouveau demander au Maître d'Ouvrage du marché la réception provisoire. Passé le délai indiqué dans l'ordre de service, le Chef de service du marché peut faire procéder, par un autre cocontractant conformément à la réglementation en vigueur, à l'exécution des travaux nécessaires, aux torts, frais, risques et périls du Cocontractant.

## 42.3 RECEPTION PARTIELLE

42.3.1 Le Cocontractant pourra demander des réceptions partielles par tronçon continu d'itinéraire de 25 km minimum, par tronçon autonome de route dans un secteur ou tel que défini par le présent marché.

Les modalités relatives à la réception provisoire, s'appliquent aux réceptions partielles.

42.3.2 En cas de force majeure conduisant à l'interruption des travaux avant leur achèvement, le Maître d'Ouvrage procédera, si le Cocontractant en fait la demande, à des réceptions partielles des ouvrages déjà réalisés. Dans les deux cas, la commission chargée de ces réceptions partielles sera la même que celle devant effectuer la réception provisoire. Un procès-verbal de réception partielle sera rédigé et signé par toutes les parties.

42.3.3 En cas de réceptions provisoires partielles, le délai de garantie court à compter de la date de la dernière réception partielle.

## 42.4 PRISE DE POSSESSION DES OUVRAGES

Toute prise de possession des ouvrages par le Chef de service du marché doit être précédée de leur réception. Toutefois, s'il y a urgence, la prise de possession peut intervenir antérieurement à la réception, sous réserve de l'établissement préalable d'un état des lieux contradictoire.

## ARTICLE 43 : DOCUMENTS A FOURNIR

43.1 Le Cocontractant remettra au Maître d'Œuvre dans les trente (30) jours suivant la date du procès-verbal de réception provisoire pour l'ensemble des ouvrages, le plan de récolement.

43.2 La non fourniture de ce plan de récolement dans le délai imparti peut donner lieu à une retenue de dix pour cent (10%) sur le montant du cautionnement définitif.

## ARTICLE 44 : DELAI DE GARANTIE ET ENTRETIEN PENDANT LA PERIODE DE GARANTIE.

### 44.1 DELAI DE GARANTIE

44.1.1 Le délai de garantie des travaux est fixé à un (01) an pour les ouvrages d'arts et d'assainissement, six (06) mois pour les remblais, les zones rechargées, et un (01) an pour les points critiques traités au stabilisant.

44.1.2 Le délai de garantie court à compter de la date d'achèvement des travaux prévue dans le procès-verbal de réception provisoire (article 41.2.4).

### 44.2 ENTRETIEN PENDANT LA PERIODE DE GARANTIE

44.2.1 Pendant la période de garantie, le Cocontractant devra exécuter à ses frais et en temps utile, tous les travaux nécessaires pour remédier aux désordres relevant des malfaçons qui apparaîtraient dans les ouvrages.

44.2.2 Le Cocontractant sera responsable envers le Maître d'Ouvrage de tous les désordres survenus, exceptés ceux relevant d'une usure normale causée par la circulation, même si ceux-ci n'ont pas été signalés par le Chef de service.

- 44.1.5 Si après réception provisoire, le Cocontractant ne s'est pas conformé dans un délai de quinze (15) jours, aux prescriptions d'un ordre de service concernant les réparations ou réfections éventuelles, le Chef de service du marché sera en droit de les faire exécuter par ses propres ouvriers ou par un autre cocontractant et d'en recouvrer le montant aux dépens du Cocontractant par déduction sur toutes sommes dues ou à devoir à ce dernier dans le cadre du marché.

#### ARTICLE 45: RECEPTION DEFINITIVE

La réception définitive s'effectuera dans un délai maximal de quinze (15) jours à compter de l'expiration du délai de garantie. Toutefois, l'insure de la chaussée sera prise en compte à la réception définitive des travaux.

##### 45.1 OPERATIONS PREALABLES A LA RECEPTION DEFINITIVE

- 45.1.1 Avant la réception définitive, le Cocontractant demande par écrit à l'Ingénieur ou au Maître d'œuvre, selon le cas, l'organisation d'une visite technique préalable à la réception.
- 45.1.2 La commission, en plus des opérations prescrites pour la réception provisoire, s'assurera que tous les points à examiner à la réception définitive ont été réalisés.
- 45.1.3 Ces opérations font l'objet d'un procès verbal dressé sur le champ et signé par l'Ingénieur et le Maître d'œuvre éventuellement, et contresigné par le Cocontractant.
- 45.1.4 Au terme de cette visite préalable à la réception, l'Ingénieur ou le Maître d'œuvre, selon le cas, spécifie les éventuelles réserves à lever et les travaux correspondants à effectuer avant la date de la réception définitive, qui sera fixée par le Chef de service en accord avec l'Ingénieur et le Maître d'œuvre.

##### 45.2 COMMISSION DE RECEPTION DEFINITIVE

- 45.2.1 La procédure de réception est la même que celle de la réception provisoire.
- 45.2.2 La composition de la commission de réception est la même que celle de la réception provisoire, exception du maître d'œuvre qui ne sera pas membre. Et l'Ingénieur du marché est dans ce cas le rapporteur.
- 45.2.2 Les membres ci-dessus cités et le Cocontractant sont convoqués, par courrier du Maître d'Ouvrage, pour prendre part à la réception définitive, au moins sept (07) jours avant la date de la réception.  
L'absence du Cocontractant équivaut à l'acceptation sans réserve des conclusions de la commission de réception.
- 45.2.3 Avant de prononcer la réception définitive, la Commission vérifiera, par tous les moyens à sa disposition, que les clauses contractuelles ont été entièrement respectées et que le Cocontractant s'est honorablement acquitté des tâches prescrites pour la période de garantie.
- 45.2.4 A l'issue de la séance de Commission, l'Ingénieur dresse un procès-verbal de réception définitive qui est signé séance tenante par les membres et par le cocontractant.



## CHAPITRE V : CLAUSES DIVERSES

### ARTICLE 46 : RESILIATION DU MARCHÉ

Le marché peut être résilié comme prévu à la section III Titre IV du Livre I du décret N° 2018/ 063 du 20 juin 2018 portant code des marchés publics et également dans les conditions stipulées aux articles 74, 75 et 76 du CCAG (Travaux), notamment dans l'un des cas de :

- Retard de plus de trente (30) jours calendaires dans l'exécution d'un ordre de service ou arrêt injustifié des travaux de plus de sept (07) jours calendaires ;
- pénalités cumulées au-delà de 10 % du montant des travaux ;
- Refus de la reprise des travaux mal exécutés ;
- Détailance du cocontractant ;

### ARTICLE 47 : CAS DE FORCE MAJEURE

47.1 Les cas de force majeure seront constatés conformément aux dispositions de l'article 75 du CCAG (Travaux).

47.2 Il appartient au Maître d'ouvrage d'apprécier le caractère de force majeure et les preuves fournies par le Cocontractant.

### ARTICLE 48 : DIFFERENDS ET LITIGES

Les différends ou litiges nés de l'exécution du présent marché peuvent faire l'objet d'un règlement à l'amiable.

A défaut du règlement amiable, tout différend découlant du marché sera porté devant la juridiction camerounaise compétente, conformément aux dispositions du décret N° 2018/ 063 du 20 juin 2018 portant code des marchés publics.

### ARTICLE 49 : EDITION ET DIFFUSION DU MARCHÉ

49.1 La rédaction ou la mise en forme des documents constitutifs du marché sont assurées par le Maître d'Ouvrage.

49.2 Vingt (20) exemplaires du présent marché seront édités par les soins du Maître d'Ouvrage.

### ARTICLE 50 ET DERNIER : ENTREE EN VIGUEUR DU MARCHÉ

Le présent marché ne deviendra définitif qu'après sa signature par le Maître d'Ouvrage. Il entrera en vigueur dès sa notification au Cocontractant.





## PIECE 5 : CAHIER DES CLAUSES TECHNIQUES PARTICULIERES (CCTP)

## CHAPITRE I : GENERALITES

### *article 1 : AOBJET DU PRESENT DOCUMENT*

Le présent Cahier des Clauses Techniques Particulières est le document qui fixe les règles d'exécution des travaux d'entretien des routes principales en terre.

Les travaux à réaliser portent sur l'entretien Courant ou courant de certaines routes en terre du programme financé par le Fonds Routier tels que définis à l'article 1 du CCAP.

### *article 2 : ACONSTANCE DES TRAVAUX*

Les travaux à réaliser portent sur l'entretien Courant ou courant de certaines routes en terre du programme financé par le Fonds Routier telles que définies à l'article 1 du CCAP.

La consistance des travaux à réaliser est détaillée dans le présent CCTP au bordereau des prix - nomenclature des tâches et au détail estimatif.

Ils comprennent en particulier les opérations suivantes dont la liste n'est pas exhaustive :

le débroussaillage, le déforestage,

- la réparation localisée par point à temps de la couche de roulement,
- la remise en forme de la plate-forme sans modification de trace,
- les travaux de terrassements généraux pour le réaménagement partiel de la plate-forme en particulier, le rehaussement de la plate-forme en zone inondable et l'élargissement des zones étroites,
- le reprofilage compactage de la chaussée,
- la mise en œuvre partielle ou continue de couche de roulement,
- l'entretien, la réparation ou la création de petits ouvrages hydrauliques tels que buses, caniveaux, descentes d'eau, fosses en terre et exutoires, caniveaux revêtus et ponts semi-définitifs,
- la construction de barrières de pluie,
- la gestion des barrières des pluies
- la remise en état de la signalisation,
- la prise en compte de la protection de l'environnement,
- le traitement des borbiers.

### *article 3 : ADESCRIPTION DES TRAVAUX*

#### **3.1 Installation de chantier**

Ces travaux comprennent notamment :

la location des terrains, s'ils ne sont pas mis à la disposition du Co-Contractant par le Maître d'ouvrage.

- la recherche et l'identification des emprunts de matériaux,
- La réalisation des pistes, des voies d'accès et des plates-formes des

installations de chantier,

- la fourniture de l'eau et de l'électricité, ainsi que le gardiennage,

la construction ou la location des locaux du Cocontractant, logements, bureaux, ateliers, magasins, locaux sociaux pour le personnel,

- les moyens de liaison : téléphone, radio,
- toutes autres dispositions pour le bon fonctionnement du chantier,
- l'amenée et le repliement de tout matériel nécessaire au chantier,
- le démontage et le repliement des installations,
- leur déplacement éventuel,
- La réalisation et l'entretien des aires d'installation et d'exécution du chantier,
- L'identification physique des réseaux divers adjacents ou transversaux sur l'ensemble des ilicri aires,
- La mise en place des moyens indispensables pour assurer la sécurité du personnel et des usagers, en particulier la signalisation de chantier,
- La mise en place des moyens indispensables pour assurer le libre accès des riverains soit à pied soit avec un véhicule,
- La réalisation des déviations éventuellement nécessaires,
- La mise en place du laboratoire de chantier et des moyens de son fonctionnement,
- La remise en état des lieux après exécution des travaux.



Implantations et travaux topographiques nécessaires,

- Débroussaillage et abattage d'arbres,
- Décapage et stockage de terre végétale,
- En outre l'installation comprend la mobilisation effective du personnel d'encadrement notamment le conducteur des travaux et les chefs de chantiers.

## 3.2 Débroussaillage et décapage

Les travaux comprennent l'entretien des abords et éventuellement la récupération de leurs caractéristiques géométriques (accotements, fossés et talus) :

- Débroussaillage, élagage, abattage d'arbres dont le diamètre est inférieur à 20 cm,
- Débroussaillage et nettoyage des fossés, des exutoires et des ouvrages transversaux, y compris l'évacuation des objets étrangers,
- Décapage éventuel des accotements.

## 3.3 Terrassements

Les terrassements sont limités au strict minimum et ne concerneront que des points particuliers (tels que les zones inondables ou de mauvaise tenue) et les reprises pour purges indiquées par le Maître d'œuvre.

## 3.4 Chaussées

Les travaux nécessaires à l'entretien des chaussées comprennent :

- Le reprofilage et le compactage des couches de roulement existantes.

- Le rechargement de la couche de revêtement,
- Les apports partiels pour réparation de nids ou pour des déformations de plus grande amplitude.

### 3.5 Assainissement drainage

Les travaux d'assainissement et de drainage concernent :

- la réparation d'ouvrages existants et la mise en place d'ouvrages nouveaux, mais limités, indispensables à l'écoulement des eaux superficielles et à la tenue des chaussées et des abords,
- Le curage des fossés, des exutoires et des ouvrages transversaux,
- La création des fossés, des exutoires et des ouvrages transversaux,

### 3.6 Ouvrages d'art

Les travaux sur ouvrages d'art concernent :

L'entretien courant et le nettoyage

- Les réparations de garde-corps
- Les reprises d'affouillement et le confortement de fondations
- Les réparations de superstructures
- La construction de petits ouvrages neufs



### 3.7 Signalisation, sécurité, divers

Le Cocontractant prévoira de mettre en place la signalisation temporaire indispensable au respect de la sécurité des usagers et du personnel du Cocontractant. Il prévoira d'installer les systèmes de sécurité et de respect de la vitesse par les usagers. La description de ces dispositifs fera partie du programme d'exécution à fournir par le Cocontractant en début de chantier.

La signalisation verticale à mettre en place dans le cadre du projet sera conforme aux normes en vigueur au Cameroun.

### 3.8 Caractéristiques géométriques

D'une façon générale, le tracé en plan et le profil en long des tronçons routiers à entretenir ne seront pas modifiés, sauf indication précise.

Le dessin coté du profil en travers type est joint en annexe.

#### **article 4 : AREFERENCES TECHNIQUES**

Le présent Cahier des Clauses Techniques Particulières, désigné par la suite par le terme CCTP, fait partie des pièces contractuelles du marché.

Il définit les normes et spécifications techniques applicables, ainsi que les méthodes d'exécution des travaux et de mise en œuvre des matériaux.

Le présent CCTP est complété pour tout ce qui ne déroge pas aux documents contractuels, par les fascicules suivants du Ministère de l'Équipement français:

- Fascicule n°2: Travaux de terrassements,
- Fascicule n°3 : Fourniture de bents hydrauliques
- Fascicule n°4 : Fournitures d'acier et autres métaux, titre I et titre II,

- Fascicule n°7 : Reconnaissance des sols,
- Fascicule n°25 : Exécution des corps de chaussées,
- Fascicule n°31 : Bordures et caniveaux en pierre naturelle ou en béton,
- Fascicule n°32 : Construction de trottoirs,
- Fascicule n°62 : Règles techniques de conception et de calcul des ouvrages et construction en béton armé,
- Fascicule n°63 : Exécution et mise en œuvre des bétons non armés. Confection des mortiers,
- Fascicule n° 64 : Travaux de maçonnerie d'ouvrage de génie civil,
- Fascicule n°70 : Canalisations d'assainissement et ouvrages annexes,



Toutefois, le Cocontractant est autorisé à utiliser d'autres normes que celles mentionnées dans le présent document, à condition que celles-ci soient couramment admises et qu'elles conduisent à des résultats de qualité égale ou supérieure. Ces normes doivent être préalablement soumises à l'approbation du Maître d'œuvre avec pièces à l'appui. Le Maître d'œuvre justifie sa décision pour accepter ou rejeter une norme.

## **article 5 : AGENERALITES**

### **5.1 Essais**

Les essais en laboratoire et en place sont conduits conformément aux modes opératoires de l'AFNOR (France), du LCPC (France) ou à défaut de l'AASHTO et de l'ASTM (Etats-Unis), en vigueur le premier jour du mois qui précède la date limite de la remise des offres.

Les matériaux, produits et composants de construction doivent être conformes aux stipulations du marché et aux prescriptions des normes AFNOR homologuées, les normes applicables étant celles en vigueur le premier jour du mois qui précède la date limite de remise des offres.

En ce qui concerne le vocabulaire des essais de laboratoire et les documents émis par les laboratoires d'essais, les termes fondamentaux et leurs définitions sont conformes à la norme NF X 10-001 et NF P 08-500 (conditions générales minimales d'un procès-verbal d'essai de matériaux).

### **5.2 Essais d'études**

Le Cocontractant doit effectuer toutes les recherches et essais de laboratoire nécessaires pour vérifier la conformité des matériaux, déterminer les dosages, les compositions des mélanges et des bétons, les traitements et les différents apports, qui permettent de répondre aux critères d'utilisation des divers matériaux et aux stipulations techniques requises.

Le Cocontractant doit effectuer tous les essais de formulation et de convenance sur les matériaux composites utilisés sur le chantier.

A partir des pièces et documents joints au dossier d'appel d'offres, le Cocontractant effectue toutes les vérifications qu'il juge nécessaires, afin de pouvoir signaler et rectifier les anomalies, erreurs ou omissions éventuelles.

Tous ces essais et vérifications sont à la charge du Cocontractant qui remet ses conclusions au Maître d'œuvre.

Après avoir effectué toutes les vérifications nécessaires, le Maître d'œuvre pourra donner par écrit son agrément ou prescrire une nouvelle recherche ou des essais complémentaires.

### **5.3 Essais de réception de matériaux sur le chantier**

Le Cocontractant est tenu de réaliser les essais de réception selon la cadence fixée ci-après dans ce CCTP. Les résultats seront présentés au Maître d'œuvre, qui, après avoir effectué toutes les vérifications nécessaires pourra donner son autorisation écrite pour l'utilisation du matériau concerné. Le Maître d'œuvre se réserve le droit de demander des essais

supplémentaire aux frais du Cocontractant ou de réaliser toutes les vérifications jugées nécessaires avec son propre matériel ou en faisant appel à un laboratoire spécialisé et agréé.

La liste non exhaustive des essais de réception des matériaux est la suivante :

### **a Pour les travaux de terrassements et chaussées :**

- Analyse granulométrique,
- Teneur en eau,
- Limites d'Atterberg,
- Essai Proctor Modifié,
- CBR : après 4 jours d'immersion.

### **b Pour les bétons :**

- Analyse granulométrique des agrégats,
- Propriété des granulats
- Equivalence de sable

## **5.4 Essais de contrôle de mise en œuvre**

Le Cocontractant a l'obligation de réaliser son auto-contrôle conformément aux cadences prévues plus loin dans ce CCTP.

La mesure de la densité in-situ se fera essentiellement par le densimètre à membrane.

Le contrôle de la mise en œuvre du béton se fera par la mesure de l'affaissement au cône d'Abrams et par la mesure de la résistance à la compression simple à 7 jours et à 28 jours.

Toutefois le Maître d'œuvre se réserve le droit de faire toutes les vérifications jugées indispensables avec son propre matériel et de recourir à tout autre moyen pour s'assurer que la mise en œuvre s'est opérée selon les règles de l'art. Il pourra notamment avoir recours à la mesure de la résistance des bétons au scléromètre ou ordonner la mesure des densités in-situ en profondeur pour des remblais réalisés en plusieurs couches.

Le Cocontractant sera tenu d'effectuer toutes les reprises ordonnées par le Maître d'œuvre.

## **5.5. Amenée de l'équipement et du matériel**

Le Cocontractant effectue toutes les démarches nécessaires pour s'assurer que la livraison des équipements et du matériel importés soit effectuée dans des délais compatibles avec le planning des travaux; et que toutes les dispositions soient prises pour leur expédition rapide sur le chantier. Cette exigence s'applique en particulier aux engins de terrassement, matériel de concassage, et matériel de transport.

Le Cocontractant est réputé avoir tenu compte :

- Des sujétions dues à l'amenée et au repli du matériel jusqu'au lieu des travaux, et notamment celles dues à l'utilisation d'un porte-char,
- Des sujétions dues au passage sur un itinéraire travaillé par une autre entreprise.

Le Maître d'œuvre vérifiera la conformité du matériel amené sur le chantier à l'offre du titulaire.

## **5.6 Fourniture des matériaux**

### **a. Matériaux locaux :**

Le Cocontractant choisit et visite toute source locale de matériaux et prend les dispositions nécessaires pour leur achat et leur transport sur le site des travaux.

## Matériaux importés :

Le Cocontractant passera les commandes chez les fournisseurs pour les matériaux à importer, suffisamment à l'avance pour permettre leur fabrication, expédition et livraison à temps sur le chantier, afin qu'ils puissent être utilisés comme prévu dans le calendrier des travaux. Il doit tenir compte notamment des délais de dédouanement.

### 5.7 Emplacements mis à disposition du Cocontractant

Si, sur la base des plans et pièces techniques du dossier d'appel d'offres (DAO), le Cocontractant estime que les emplacements éventuellement mis à sa disposition par le Maître d'ouvrage sont insuffisants ou mal situés eu égard à sa propre organisation de chantier, il est tenu de s'informer de la disponibilité d'autres emplacements. Dans l'hypothèse où, de l'avis du Cocontractant, les emplacements ainsi disponibles demeurent insuffisants ou mal situés, il doit assurer la recherche de terrains supplémentaires, puis effectuer les formalités d'achat ou de location avant de procéder à leur aménagement. Il prend en charge les coûts de recherche, formalités et préparation de ces terrains, en vue de l'établissement de ses installations et aires de stockage, et de la préparation des emprunts et carrières. L'implantation et l'aménagement de ces terrains doivent être approuvés par le Maître d'œuvre qui ne peut les refuser sans raison valable.

Quel que soit le choix du Cocontractant quant à l'implantation de ces emplacements pour installations de chantier, aires de stockage ou carrières, il demeure entièrement responsable de l'achèvement des travaux dans les délais prévus.

### 5.8 Transport de matériel lourd

Le Cocontractant doit tenir compte des limitations éventuelles de charges sur les routes et ponts existants. Il est tenu de charger le matériel sur des remorques à essieux multiples afin d'assurer une distribution de la charge totale respectant les limites prescrites par le code de la Route.

### 5.9 Transport de matériaux

Le Maître d'œuvre peut procéder à tout moment à des vérifications de la charge à l'essieu des véhicules de transport. Les détours et les pertes de temps qui en résultent sont à la charge du Cocontractant.

Le transport des matériaux n'est pas pris en compte si les véhicules effectuant ce transport sont en surcharge.

### 5.10 Maintien du trafic et des accès locaux

Le trafic et les accès locaux doivent être maintenus pendant toute la durée des travaux. Le Cocontractant aménage des rampes d'accès raisonnablement aplanies traversant les travaux de chaussée pour permettre aux véhicules et aux piétons de les traverser.

Les déviations pour les circulations de véhicules et piétons sont réduites le plus possible et soigneusement entretenues aux frais du Cocontractant.

### 5.11 Intempéries, suspensions de travaux

Il appartient au Cocontractant de fournir, chaque semaine, les relevés pluviométriques de la semaine écoulée (intensités et durées).

Au cas où une station officielle ne serait pas implantée dans la zone climatique représentative du chantier, le Cocontractant aura à sa charge la mise en place et le fonctionnement d'un pluviomètre implanté sur le chantier. Les coûts correspondants sont inclus dans le prix d'installation de chantier.

Le Maître d'Ouvrage pourra prescrire, par ordre de service, la suspension des travaux pour intempérie sans que le Cocontractant puisse élever une réclamation de ce fait.

Dans ce cas, le délai contractuel sera prolongé d'autant de jours calendaires qu'il s'en sera écoulé entre la date de suspension et la date de reprise des travaux, à condition que cela soit prévu dans l'ordre de service.

## **article 6 : AJOURNAL DE CHANTIER ET REUNIONS**

Le journal de chantier sera rédigé et signé chaque jour par le représentant du Cocontractant et le Maître d'œuvre. Il sera établi conjointement suivant un modèle défini et devra contenir au minimum les informations journalières suivantes :

Les conditions atmosphériques

- Les travaux exécutés dans la journée, le personnel et le matériel employés.
- L'avancement des travaux
- Les prescriptions imposées
- Les quantités détaillées du travail
- Les opérations administratives relatives à l'exécution et au règlement du marché
- Les réceptions et agréments
- Les incidents, accidents ou événements qui pourraient avoir une incidence ultérieure sur la tenue des ouvrages ou le déroulement du chantier
- Les non-conformités
- Les visites officielles



Le journal de chantier sera signé chaque jour par le représentant de le Cocontractant et du Maître d'œuvre.

Une réunion hebdomadaire, à laquelle participeront obligatoirement le Cocontractant et le Maître d'œuvre, et éventuellement le Chef de service, permettra de discuter de points relatifs à l'exécution du marché, d'évaluer l'avancement des travaux et de préciser tout élément n'ayant pas reçu une définition suffisamment claire dans les termes du contrat ou avant le début des travaux.

Le Maître d'œuvre pourra modifier la périodicité des réunions sans que celle-ci puisse être supérieure à 15 jours.

Les réunions hebdomadaires permettent au Maître d'œuvre d'avoir une idée précise de l'évolution du chantier et de définir a priori les actions à entreprendre pour respecter les conditions du marché.

Ces réunions font l'objet d'un procès-verbal, rédigé par le Maître d'œuvre et signé par le Cocontractant et le Maître d'œuvre.

Un modèle de feuille journalière est joint en annexe au présent document.

## **article 7 : APROGRAMMES DE TRAVAUX**

Le programme de travaux doit préciser :

La description des dispositions et méthodes envisagées pour l'exécution des travaux.

- Les matériels utilisés
- Les personnels d'encadrement de direction du chantier
- Le planning d'exécution
- Toute information qui pourrait être utile au Maître d'œuvre pour organiser le contrôle.

Ce programme sera révisé au cours de l'exécution du chantier autant que de besoin.

## **article 8 : APLANS DE RECOLEMENT**

Le Cocontractant fournira au Chef de service, en 3 exemplaires, les plans de recèlement des travaux réalisés au plus tard le jour de la réception provisoire des travaux, y compris les réceptions partielles.

Ces plans se présentent sous la forme de matrices routières mentionnant la localisation, la nature, les quantités, les dates d'exécution de toutes les opérations réalisées.

## CHAPITRE II : PROVENANCE, QUALITE ET PREPARATION DES MATERIAUX

### article 9 : APROVENANCE DES MATERIAUX

Le Cocontractant devra choisir des emplacements d'emprunts et les soumettre à l'agrément du Maître d'œuvre dont le refus vaudra obligation au Cocontractant de rechercher de nouveaux sites d'emprunts sans que celui-ci puisse prétendre à une quelconque indemnité.

Lorsque l'emplacement d'un emprunt choisi par le Cocontractant aura été agréé, il devra y faire un nombre suffisant de sondages et remettre au Maître d'œuvre un dossier technique portant sur :

- La localisation de l'emprunt
- L'épaisseur de la découverte
- La puissance de l'emprunt

Pour chaque emprunt, ce dossier devra comporter les résultats des essais suivants :

5-teneurs en eau naturelle

- 5 analyses granulométriques
- 5 limites d'Atterberg
- 5 Proctor modifié
- 3 CBR



Le Cocontractant ne pourra commencer à exploiter la carrière identifiée qu'après le contrôle de qualité effectué par le Maître d'œuvre et l'autorisation écrite donnée par ce dernier.

Le Maître d'œuvre pourra retirer l'autorisation à tout moment dès que la chambre d'extraction ne donnera plus de matériaux de bonne qualité, le Cocontractant ne pouvant prétendre à aucune indemnité.

Le débroussaillage, le décapage de la terre végétale et de la découverte, l'abattage d'arbres requis pour l'exploitation des emprunts sont à la charge du Cocontractant et ne donneront pas droit à une rémunération explicite.

Les anciens sites d'emprunts ne pourront être exploités que si le Cocontractant a fourni les preuves qu'il y subsiste encore des matériaux ayant les caractéristiques requises.

### article 10 : ALABORATOIRE ET CONTROLE DE QUALITE

Le Cocontractant devra posséder un laboratoire de chantier lui permettant d'effectuer le contrôle interne à le Cocontractant. Ce laboratoire sera équipé de tous les instruments, outils et matériels et pourvu du personnel compétent nécessaire à la réalisation des essais et études prévus au présent CCTP. Le Chef de service, l'Ingénieur et le Maître d'œuvre ont libre accès à ce laboratoire et à ses équipements.

A la demande du Cocontractant, le Maître d'œuvre pourra accorder la dérogation pour que certains essais lourds soient effectués hors du laboratoire de chantier.

Le Cocontractant sera tenu de fournir avant toute mise en œuvre un dossier complet prouvant que le matériel de laboratoire est arrivé sur le chantier et qu'il satisfait aux conditions du CCTP.

La mise en place du laboratoire de chantier, qui conditionne le paiement du premier décompte de travaux payé au Cocontractant (hors avance de démarrage), devra être acceptée par le Maître d'œuvre. Elle constitue l'un des éléments du prix n° 001 « installation de chantier » du bordereau de prix du marché.

Les matériaux à utiliser sur le chantier seront sélectionnés, approvisionnés et mis en place selon les prescriptions du présent CCTP : le Cocontractant doit, au titre du contrôle interne s'assurer de la qualité de ces matériaux.

Dans le cas de mauvais fonctionnement persistant du laboratoire du chantier, le Maître d'ouvrage pourra exiger soit le remplacement du personnel, soit la réalisation de tous les essais dans un laboratoire de son choix et aux frais du Cocontractant, sans que celui-ci puisse élever une réclamation pour raison de retards ou d'interruptions de chantier consécutifs à cette décision, et ce jusqu'à ce qu'il soit fait preuve que le laboratoire de chantier peut reprendre son activité dans des conditions satisfaisantes.

Au titre du contrôle de la mission de contrôle, le Maître d'ouvrage procédera à tous les essais nécessaires soit avec son propre matériel, soit avec le matériel du laboratoire de le Cocontractant, soit en faisant appel à un Laboratoire agréé.

Chaque fois que 20 % des essais de contrôle seront hors spécifications, le Cocontractant reprendra tout l'ouvrage concerné avant que d'autres essais de contrôle soient effectués. Si en particulier, il s'agit d'un emprunt, ce dernier sera refusé. Et s'il s'agit d'un tas de matériaux gâtés, ce dernier sera refusé et immédiatement évacué du chantier. En tout état de cause le Cocontractant sera tenu d'effectuer à ses frais toute reprise ordonnée par le Maître d'ouvrage.

Le Maître d'Ouvrage et le Maître d'œuvre se réservent le droit d'effectuer en tout point et à toute époque qu'ils jugeront utile, le contrôle de la qualité des matériaux utilisés, de leur provenance, de leur mode de stockage et des conditions de transport.

Le Cocontractant est tenu de faciliter l'exécution de ces contrôles.

Dans le cas où le résultat ne serait pas satisfaisant, le Maître d'Ouvrage peut faire appel à un contrôle extérieur :

- Si les résultats sont conformes aux spécifications du CCTP, les frais sont à la charge du Maître d'Ouvrage.
- Si les résultats ne sont pas conformes aux spécifications du CCTP, les frais sont à la charge du Cocontractant.

Le Cocontractant doit mettre en place son propre laboratoire de chantier qui est dimensionné et équipé en fonction des exigences du présent CCTP. Le Cocontractant prend en charge tous les frais de fourniture, d'installation, de gardiennage, et de fonctionnement de son laboratoire, notamment :

- les locaux et le mobilier,
- l'eau,
- l'énergie,
- le matériel destiné aux prélèvements et aux essais, tant sur le terrain qu'au laboratoire,
- le personnel qualifié et non qualifié nécessaire,
- les moyens de transport et tous autres éléments logistiques nécessaires,



Le Cocontractant est entièrement responsable de toutes les opérations et ne peut en aucun cas se prévaloir d'une quelconque faiblesse de son laboratoire, dont il a la charge de manière totale et autonome.

En cas de déplacement des installations de chantier du Cocontractant, le Cocontractant assure à ses frais le démontage, le transport et le remontage du laboratoire de chantier.

Le Cocontractant peut proposer en solution variante un laboratoire de chantier mobile (caravane, conteneur, etc.). Il doit soumettre à cet effet les plans et les spécifications détaillés de l'unité mobile proposée.

Dans le cas où certains résultats seraient contestés par l'une ou l'autre des parties, il est procédé à des essais contradictoires. Ceux-ci sont réalisés soit dans le laboratoire du Cocontractant, soit dans celui de la mission de contrôle par des représentants des deux parties.

## **article 11 : QUALITE DES MATERIAUX**

### **11.1 Remblais Courants**

Il s'agit des remblais réalisés dans les zones sans problème spécifique.

Les matériaux utilisés pour les remblais Courants proviendront des déblais généraux lorsqu'ils existent ou des lieux d'emprunts agréés par le Maître d'œuvre.

Ils seront dépourvus de matières végétales ou organiques. Ils posséderont au minimum les caractéristiques suivantes :

Dimension maximale des grains	D max = 40mm
• Indice de plasticité	IP < 35
• Pourcentage des fines	f < 30
• Indice portant CBR	> 15

Tous les 1000 m<sup>3</sup> de remblais Courants, il sera réalisé les essais de réception de matériaux suivants :

- 2 limites d'Atterberg,
- 2 analyses granulométriques,
- 2 essais Proctor Modifié
- 1 essai CBR.



En l'absence d'un matériau de bonne qualité dans la zone des travaux, la pouzzolane éventuellement améliorée à l'argile pourra être utilisée après avis favorable du LABOGENIE qui déterminera le cas échéant, les proportions des différents mélanges et les conditions de mise en œuvre.

## 11.2 Matériaux pour remblais de substitution en zone marécageuse

Le matériau de substitution à utiliser en zones marécageuses sera un matériau insensible à l'eau, apte à conserver sa portance dans un état de saturation et non susceptible de provoquer des remontées capillaires.

On utilisera donc un sable graveleux propre 0/6 ou un tout-venant de concassage 0/40. A défaut d'un tel matériau, on pourra utiliser une grave ayant les caractéristiques suivantes :

- Dimension maximale des grains D max = 40mm
- Indice de plasticité IP < 20
- % des passants à 10mm 65 à 100
- % des passants à 5mm 45 à 85
- % des passants à 2mm 30 à 38
- % des fines f < 15
- Indice portant CBR > 15

Tous les 1000 m<sup>3</sup> de remblais de substitution pour zone marécageuse, il sera réalisé les essais de réception de matériaux suivants :

- 2 limites d'Atterberg,
- 2 analyses granulométriques,
- 2 essais Proctor Modifié
- 1 essai CBR.

En l'absence d'un matériau de bonne qualité dans la zone des travaux, la pouzzolane éventuellement améliorée à l'argile pourra être utilisée après avis favorable du LABOGENIE qui

déterminera le cas échéant, les proportions des différents mélanges et les conditions de mise en œuvre.

### 11.3 Matériaux pour remblais en zone de purge et de bourniers hors d'eau

On utilisera les mêmes matériaux que pour les remblais d'assainissement.

### 11.4 Matériaux pour remblais contigus aux ouvrages d'assainissement

Les matériaux de remblais contigus aux ouvrages et buses devront répondre aux spécifications essentielles suivantes :

Dimension maximale des grains inférieure à 40 mm

- Indice de plasticité inférieur à 25
- % des passants à 10 mm entre 65 et 100
- % des passants à 5 mm entre 45 et 85
- % des passants à 2 mm entre 30 et 38
- % de fines inférieure à 30
- Densité sèche maximale supérieure à 1,6 T
- Indice portant CBR supérieur à 25.



Pai ailleurs ils devront être exempts de débris végétaux. Leur granulométrie sera contrôlée.

Tous les 1000 m<sup>3</sup> de remblais de substitution pour zone marécageuse, il sera réalisé les essais de réception suivants :

2 analyses granulométriques

- 2 limites d'Atterberg
- 2 Proctor modifié
- 1 CBR

En l'absence d'un matériau de bonne qualité dans la zone des travaux, la pouzzolane éventuellement améliorée à l'argile pourra être utilisée après avis favorable du LABOGENIE qui déterminera le cas échéant, les proportions des différents mélanges et les conditions de mise en œuvre.

### 11.5 Matériaux pour rechargement de chaussée

Les matériaux pour rechargement de la chaussée devront répondre aux spécifications suivantes :

- Dimension maximale des grains D max = 31,5 mm
- Indice de plasticité IP < 25
- % des passants à 10mm 65 à 100
- % des passants à 5mm 45 à 85
- % des passants à 2mm 30 à 38
- % des fines f < 30
- densité sèche maximale  $\rho_d \text{ max} > 1,8 \text{ tonnes}$
- Indice portant CBR > 30

Tous les 1000 m<sup>3</sup> de rechargement, il sera réalisé les essais de réception de matériaux suivants :

- 2 limites d'Attenueré,
- 2 analyses granulométriques,
- 2 essais Proctor Modifié
- 1 essai CBR.



Les tas de matériaux présentant des caractéristiques hors spécifications seront immédiatement évacués du chantier.

En l'absence d'un matériau de bonne qualité dans la zone des travaux, la pouzzolane éventuellement améliorée à l'argile pourra être utilisée après avis favorable du LABOGENIE qui déterminera le cas échéant, les proportions des différents mélanges et les conditions de mise en œuvre.

## 11.6 Buses métalliques

### ❖ Qualité

#### a. Tôles

Les tôles sont en acier au carbone, de construction d'usage général, conforme à la norme NF A 35-501. Elles sont formées à froid pour créer leurs ondulations et leur forme cintrée.

Les aciers sont de nuance E 24. Il est exigé d'utiliser des aciers dits "apte à la galvanisation", dont la teneur en silicium est inférieure à 0,04 %.

L'épaisseur nominale de l'acier est égale à 2,7 mm.

Les tolérances sur l'épaisseur nominale de l'acier doivent être conformes à la norme NF A 46-501, les tolérances sur les autres caractéristiques géométriques sont fixées par le Maître d'œuvre sur proposition du Cocontractant.

#### b Boulons

Les boulons sont en acier au carbone ou allié, aptes aux déformations à froid et aux traitements thermiques, conformes à la norme NF A 35-557 concernant les boulons à hautes performances destinés à la construction mécanique.

Il est exigé d'utiliser des boulons dont les caractéristiques mécaniques correspondent à la classe NF E 27-701.

Les caractéristiques géométriques des boulons doivent être compatibles avec celles des tôles et leurs tolérances conformes à la norme NF E 27-024.

#### c Revêtement métallique

Les tôles sont protégées par un revêtement de galvanisation, qui peut être obtenu soit au trempé de la tôle déjà mise en forme dans un bain de zinc fondu, soit en continu dans le cas des tôles peu épaisses non encore ondulées ni cintrées.

La qualité du revêtement galvanisé au trempé est spécifiée par la norme NF A 91-121 et celle des tôles galvanisées en continu, spécifiée par la norme NF A 36-321.

La masse moyenne de zinc déposée doit être au moins de 700 g/m<sup>2</sup> double-face, la masse en tout point devant dépasser 640 g/m<sup>2</sup>.

Les boulons sont protégés par un revêtement de zinc dont les caractéristiques sont au moins égales à celles de la classe de qualité 10-20 microns définie par la norme française NF E 27-016.

### ❖ Contrôles

#### a. Contrôle de la qualité de l'acier des tôles

À la livraison des tôles sur le chantier, le Cocontractant fournit au Maître d'œuvre le relevé de contrôle visé à l'article 5.3.1.2.2 de la norme NF A 03-115.

### **b Contrôle de la qualité des boulons**

Les boulons sont livrés sur le chantier avec le relevé de contrôle visé à l'article 5.3.1.2.2 de la norme NF E 27-703.

### **c Contrôle de la qualité du revêtement métallique des tôles**

#### **Adhérence**

A la livraison des tôles, le Cocontractant fournit au Maître d'œuvre le relevé de contrôle de l'adhérence suivant le mode opératoire n° 5 de l'annexe 2 des "Clauses Techniques Particulières concernant les buses métalliques" du SETRA (novembre 1982).

Le Cocontractant doit reconstituer la protection anticorrosion des zones endommagées avec deux couches de peinture riche en zinc, d'épaisseur totale au moins égale à 100 microns. La peinture utilisée (liant époxydique ou silicate) doit comporter au moins 92 % de zinc métal dans l'extrait sec et est appliquée sur un support exempt de toute trace de poussière et d'oxydation.

#### **Masse de zinc**

A la livraison des tôles, le Cocontractant fournit au Maître d'œuvre le relevé de contrôle destructif de la masse de zinc conforme aux normes NF A 91-121 ou NF A 36-321.

La moyenne des mesures doit être, pour chaque groupe de trois éprouvettes, supérieure ou égale à 700 g/m<sup>2</sup>, les mesures individuelles devant donner des résultats supérieurs à la masse minimale fixée à 640 g/m<sup>2</sup>.

## **11.7 Enduits de protection des buses métalliques**

### **❖ Provenance**

Les enduits de protection sont des bras améliorés aux résines (bras-époxy ou bras-vinyle). Le choix des bras-époxy (ou bras-vinyl) est fait parmi les produits entrant dans la composition de systèmes agréés par la commission d'agrément des peintures pour la protection anticorrosion des ouvrages métalliques (Circulaire en vigueur au jour de la proposition). Il s'agit en particulier des ambiances 2, 3, ED et ES de cette circulaire pour lesquelles on rencontre ces types de produits.

### **Qualité**

Quels que soient les produits utilisés, leur épaisseur sèche doit être supérieure ou égale à 250 microns en moyenne, avec un minimum de 200 microns en tout point.

Le Cocontractant communique au Maître d'œuvre :

- La définition exacte des produits de protection : nature, nombre de couches, épaisseur de chaque couche, mode d'application, condition d'application (température, hygrométrie),
- les fiches d'agrément ou les fiches techniques pour chaque nature de produits,
- toute spécification particulière concernant les produits prévus.

### **Approvisionnement et stockage**

L'aire de stockage des éléments doit être plane, propre, résistante et facilement accessible aux véhicules et engins de manutention. Il en est de même, s'il y a lieu, de l'aire de pressonnage.

Les éléments présentant des défauts tels que des écailles du zinc, des soufflures, des piqûres ou des amorces de fissures sont rebutés. Sur l'accord du Maître d'œuvre, certaines déformations mineures consécutives aux manipulations ou au transport peuvent toutefois être redressées au maillet.

## **11.8 Buses en béton armé**

Les tuyaux pour buses sont conformes aux spécifications du fascicule 70 du CCTP français, préfabriqués en usine. Ils sont en béton centrifugé armé de la série 90 A.

Ils doivent provenir d'une usine agréée par le Maître d'œuvre, et transportés et manutentionnés par des moyens garantissant la qualité du produit, agréés par le Maître d'œuvre.

Les éléments présentant des défauts tels que fissures, épaufrures, ou armatures apparentes, etc. sont rebutés.

## 11.9 Matériaux pour mortier, béton et béton armé

**Sable :** Le sable proviendra soit des rivières soit de broyage. L'équivalent de sable sera supérieur à 80% et le pourcentage d'éléments très fins éliminés par décantation devra être inférieur à 4 %.

### **Sable pour mortier:**

La proportion d'éléments retenus sur le tamis de 35 (tamis d 2,5 mm) doit être supérieure à 10 %.

### **Sable pour béton:**

La granularité doit s'insérer dans le fuseau ci-après:

Module AFNOR	Maille des tamis (mm)	Tamisé (%)
18	5	95 - 100
35	2,5	70 - 90
32	1,25	45 - 80
29	0,63	28 - 35
26	0,315	10 - 30
23	0,16	2 - 10

Le Maître d'œuvre pourra demander que les sables soient lavés avant leur emploi.

La granularité est contrôlée par le module de finesse (entre 2,2 et 2,8) dont la valeur ne doit pas s'écarter de plus de 0,20, en valeur absolue, du module de finesse du granulat de l'étude.

Il sera prévu d'effectuer une mesure d'équivalent de sable et une granulométrie à chaque livraison.

**Granulats :** Ils proviendront de gîtes ou carrières retenus par le Cocontractant et agréés par le Maître d'œuvre. Les granulats devront être propres (% d'éléments éliminés par décantation inférieur à 2 %) et de granulométrie adaptée à leur utilisation.

La proportion maximale en poids des granulats destinés aux bétons de qualité passant au lavage au tamis de 0,5 doit être inférieure à 1,5 %.

Chaque composition granulométrique est proposée par le Cocontractant à l'agrément du Maître d'œuvre, en même temps que la composition des bétons.

La granularité des agrégats est fixée à :

- pour les bétons armés B 350 : 5/25 mm résultant du mélange de deux classes 5/12,5 et 12,5/25,
- pour les bétons B 300, B 250 et B 150 : 5/40 mm résultant du mélange de trois classes 5/12,5 et 12,5/25 et 25/40.

Le poids de granulats retenus sur le tamis correspondant au seuil supérieur de chaque classe granulaire est inférieur à dix pour-cent (10 %) du poids initial soumis au criblage, et le poids de granulats passant à travers le tamis correspondant au seuil inférieur est inférieur à cinq pour-cent (5%) du poids initial soumis au criblage.

### **Essais à effectuer**

Les prélèvements sont effectués en présence du Maître d'œuvre ou de son représentant. Les dépenses de prélèvement d'échantillons et d'essais sont à la charge du Cocontractant. Tous les essais de réception sont exécutés dans le laboratoire du chantier.

- 3) A Prestablement à l'étude des bétons, et pour chaque gamme utilisée, le Cocontractant doit effectuer au moins les essais suivants sur les granulats :

2 essais d'analyse granulométrique par tamisage

- 1 essai Los Angeles
- 1 essai de propreté superficielle
- 1 essai de coefficient d'aplatissement.



Après réception des résultats de ces essais, le Maître d'œuvre a un délai de huit (8) jours pour donner son agrément ou formuler ses observations. Passé ce délai, l'accord est censé être acquis.

En cas de granularité, de propreté ou de forme non conformes, les études de bétons (ainsi que les bétonnages) ne peuvent pas démarrer avant que le Cocontractant ait fait la preuve qu'il peut produire des granulats conformes,

b) Durant la production ultérieure, il est prévu :

- 1 essai de propreté des granulats par lot de 100 m<sup>3</sup> de granulats,
- 1 essai d'analyse granulométrique par lot de 200 m<sup>3</sup> de granulats,
- au moins 1 essai de propreté des granulats et 1 essai d'analyse granulométrique par livraison.

Le Maître d'œuvre peut, s'il le juge utile, augmenter le nombre d'essais donnés ci-dessus, étant entendu que les frais de ces essais supplémentaires sont à la charge du Maître d'ouvrage si leur résultat est satisfaisant, et à la charge du Cocontractant dans le cas contraire.

En cas de résultat non satisfaisant d'un essai, le Maître d'œuvre fait procéder, aux frais du Cocontractant à deux contre-essais. Si le résultat de l'un des contre-essais n'est pas satisfaisant, le lot correspondant est rejeté, dans le cas contraire, il est accepté.

### Eau de gâchage

Le Cocontractant doit se procurer à ses frais l'eau de gâchage pour la confection des bétons. Elle peut, en général, provenir de points d'eau à proximité des travaux ou de rivières, pourvu que sa qualité réponde aux conditions stipulées ci-dessous. A défaut, l'eau provient d'autres sources (forages, puits, etc.).

L'eau de gâchage doit être propre, non salée, pratiquement exempte de matières en suspension et de sels minéraux dissous, notamment de sulfates et de chlorures. L'emploi d'eau de marais ou de tourbières est interdit.

Elle doit répondre aux spécifications de la norme NF-P 18-303.

### Produit de cure

Le produit de cure pour béton est soumis à l'agrément du Maître d'œuvre par le Cocontractant, au moment de l'étude de composition des bétons. Il est appliqué aux bétons témoins de l'épreuve de convenance. Le résultat de celle-ci conditionne la décision d'agrément.

**Ciment :** Ils seront de la classe CEM 45 et proviendront d'une usine agréée.

**Aciers :** Les aciers proviennent d'usines reconnues et agréées par le Maître d'œuvre. Leur fourniture est à la charge du Cocontractant. Sur demande du Maître d'œuvre, le Cocontractant doit produire les factures, les certificats d'origine et les résultats d'essais correspondants des usines ou des fonderies de provenance. L'emploi des barres soudées est formellement interdit. Le transport des aciers ne constitue pas un poste séparé donnant lieu à une rémunération particulière.

La durée et les conditions de stockage des armatures doivent être soumises à l'agrément du Maître d'œuvre. Ces conditions doivent prévoir au minimum le stockage sur un plancher situé à au moins 0,30m au-dessus du sol, à l'abri de la pluie, cet abri pouvant être constitué par une bâche.

Les différents lots d'acier devront être nettement séparés.

### **Armatures rondes lisses :**

#### ***Nuance des Aciers***

Les aciers doux sont de la nuance Fe E 24, conformes aux spécifications du chapitre II du titre I du fascicule 4 du CCTG français, et à la norme NF A 35-015.

Conformément à l'article 9 du titre I du fascicule 4, ces aciers sont dispensés d'essais de réception s'ils sont livrés par un producteur agréé. Lorsque le producteur n'est pas agréé, ou lorsqu'il s'agit d'un fournisseur, le Maître d'œuvre se réserve le droit d'appliquer les mesures de recettes prévues aux articles 10, 11, 13 et 14 du titre I dudit fascicule. Dans cette hypothèse, les essais sont à la charge du fournisseur ou du Cocontractant.

#### ***Domaine d'emploi***

Les aciers doux sont utilisés :

- comme armatures de frettage,
- comme barres de montage,
- comme armatures en attente de diamètre inférieur ou égal à dix (10) millimètres si elles sont exposées à un pliage suivi d'un dépliage,
- pour toutes les armatures secondaires ne contribuant pas à la résistance mécanique des sections d'ouvrages.



Le treillis soudé utilisé pour les fossés bétonnés est conforme aux normes NF A 35-015 et NF A 35-022. Les fils en acier Fe TLE 500 sont lisses et leur limite d'élasticité est supérieure ou égale à 500 MPa. Les fils ont un diamètre de 4 mm. La maille est carrée de 150 x 150 mm.

### **Armatures à haute adhérence**

Les conditions d'emploi de ces armatures doivent satisfaire aux recommandations incluses dans leur fiche d'identification instaurée par le CCTG français, fascicule 4, titre I.

#### ***Préparation***

En l'absence d'acier soudable, toute fixation par points de soudure sur le chantier est interdite. Les barres d'acier sont approvisionnées en longueur au moins égale à 6 m. Elles doivent être parfaitement propres, sans aucune trace de rouille non adhérente, de peinture, de graisse, de ciment ou de terre.

Les armatures sont façonnées sur gabarit et mises en place conformément aux calculs et dessins d'exécution agréés par le Maître d'œuvre, en observant les prescriptions :

- de l'article 33 du fascicule 65 du CCTG français,
- du titre I, section I du fascicule 62 du CCTG français.

Elles sont coupées et centrées à froid.

L'enrobage de toute armature est en principe au moins égal à deux virgule cinq (2,5) centimètres pour les parements coffrés ; il peut être modifié par le Maître d'œuvre en cas de besoin.

#### ***Nuance des Aciers***

Les armatures à haute adhérence pour béton armé sont en acier Tor ou équivalent, de la classe Fe E 40A défini au chapitre III du titre I du fascicule 4 du CCTG français, et conformes à la norme NF A 35-016.

Le Cocontractant peut cependant proposer l'emploi d'acier Fe E 45 ou 50 pour les seuls aciers ne nécessitant pas un façonnage poussé.

Seuls les aciers Fe E 40A peuvent être utilisés pour constituer les armatures coudées, les cadres, épingles et étriers non prévus en ronds lisses.

## 11.10 Gabions

Les moellons de roches dures destinés au remplissage des cages de gabion, doivent être insensibles à l'eau, saumâtre, non évolutive, non gelive, non friable, et de préférence avec des angles arrondis pour ne pas détériorer le grillage. Ils peuvent provenir du ramassage (moellons naturels), ou du concassage (avec des caractéristiques équivalentes). Ils doivent présenter une densité supérieure à 2,7 t/m<sup>3</sup>.

Ces matériaux doivent être propres, et de forme tridimensionnelle homogène. Ils ne doivent pas passer au travers de l'anneau de diamètre 10 cm. Les moellons au contact des mailles ont une dimension dans tous les sens au moins égale à 1,5 fois l'ouverture des mailles, et un volume minimum de 3 dm<sup>3</sup>.

La granulométrie est comprise entre 100 et 250 mm, et ne peut en aucun cas dépasser 0,5 fois l'épaisseur du gabion lui-même.

Les cages métalliques pour gabions sont réalisées en grillage double torsion à maille hexagonale standard 100 mm x 120 mm. Le fil d'acier nécessaire à la confection des cages est du fil d'acier galvanisé Ø 3 mm (tolérance plus ou moins 2 % conforme au fil n° 17 de la Jauge de Paris).

Les gabions sont constitués par des cages en grillage galvanisés ayant la forme de parallélépipède rectangle, sauf formes particulières. Les hauteurs sont de 1 m, sauf pour les gabions semelles où elles sont de 0,50 m. Les largeurs sont de 1 m, et les longueurs de 2 m sauf cas exceptionnel.

Le tableau ci-dessous donne le poids approximatif de différents gabions pour des fils n° 17 J.P. maille double torsion.

### Poids - Gabions métalliques avec diaphragme - maille double torsion ø 3 mm

Dimension	Volume m <sup>3</sup>	Poids unitaire en kg	
		Maille 100 x 120	Maille 90 x 100
2 x 1 x 0,5	1	13,5	13
1 x 1 x 0,5	1,5	19,5	11,3
4 x 1 x 0,5	2	24,5	18
2 x 1 x 1	2	18	21

Le fil pour ligatures et tirants doit être de diamètre 2,4 mm et de même qualité que le fil constituant les gabions. Le poids de ce fil est évalué par gabion à 5 % du poids de celui-ci.

Tous les bords du grillage sont renforcés par des fils galvanisés de diamètre 3,9 mm pour augmenter la résistance.

Le fil de fer entrant dans la fabrication des gabions ou fourni en vue de la confection des ligatures et tirants est à galvanisation très riche sur recuit. Tout le fil employé a une résistance à la traction de 380 à 500 MPa en accord avec la norme BS 1052/BD "Mild Steel Wire" (la mesure étant faite avant le tissage). L'adhérence du zinc doit résister à l'enroulement de six spires autour d'un mandrin cylindrique de diamètre égal à quatre fois celui du fil.

En vue de la réception des gabions, il est procédé sur cinq gabions pris dans chaque lot de 100 à 200 gabions aux vérifications suivantes :

- dimensions et poids des gabions,
- diamètre du fil,
- dimension des mailles,
- qualité des fils.



## 11.11 Maçonneries

### Murs en pierres sèches ou en maçonnerie



Les moellons (ou pierres) servant de base à la constitution de l'ouvrage doivent être agréés par le Maître d'œuvre. Ils peuvent être bruts ou provenir d'un atelier de retaillage. Ils sont extraits de roches massives ou de blocs rocheux durs, non altérés et dégagés de toute gangue ou terre végétale. Leur coefficient Les Angèles est inférieur à 30.

Les dimensions minimum exigées (épaisseur : 10 cm, queue : 20 cm pour les massifs et 30 cm pour les parements) permettent de les mettre en œuvre à la main.

Les faces de parement doivent être dressées soit naturellement, soit par retaillage. Les moellons employés en parement sont choisis et dégrossis de manière à ne pas présenter de saillie ou flèche de plus de 3 cm par rapport au plan de l'ouvrage. Les pierres d'assemblage pour boucher les interstices sont de même nature que les moellons servant à constituer le squelette de l'ouvrage.

Pour les murs en maçonnerie, l'assemblage entre les pierres ou moellons est réalisé au mortier de ciment dosé à 400 kilos de ciment CPJ 45 par mètre cube de mortier (M.400).

### **Perrés**

Les moellons bruts, qu'ils soient naturels ou en provenance d'une carrière de concassage, sont choisis compacts, sans fissuration, non sujets à s'écailleter, sans fragilité, et à arêtes vives.

Ces moellons ont au minimum 0,30 m de queue, et une dimension minimale en parement de 0,20 m. Ils doivent être agréés par le Maître d'œuvre.

## **11.12 Enrochements**

Ils seront constitués de matériaux durs, non évolutifs, insensibles à l'eau, de poids spécifique de 2 à 3 tonnes au m<sup>3</sup>.

Les blocs devront avoir une forme aussi régulière que possible, ils doivent s'inscrire dans une sphère dont le diamètre devra être compris entre 50 et 60 cm.

Les enrochements proviennent de carrières agréées par le Maître d'œuvre. Ils sont constitués de roche saine. Ils doivent être propres et débarrassés d'inclusion de terre, d'argile ou de matières organiques. Ils devront avoir un poids minimal de 50 kg.

## **11.13 Platelage de pont semi-définitif**

Les bois utilisés devront avoir les caractéristiques suivantes :

• masse volumique à 12 % d'humidité en g/cm<sup>3</sup> -asse

- dureté.

Parmi les essences de bois camerounais possédant ces caractéristiques, l'on peut citer : le Doussie, le Moabi, le Tali, l'Azobé, l'Iroko et le Bibinga.

## **11.14 Poutrelles en acier : IPE**

Les aciers utilisés sont des laminés marchands, en acier doux soudable, dont la nuance est soumise à l'agrément du Maître d'œuvre. Ils doivent répondre aux prescriptions du chapitre III du fascicule 4 du CCTG français. En particulier, les caractéristiques mécaniques de ces profilés doivent satisfaire aux normes NF A 35-501 ou NF A 36-201.

## **11.15 Panneaux de signalisation**

Les panneaux ont les dimensions, les formes, les couleurs et les dispositions prescrites par le Livre I de la signalisation routière en France.

Les panneaux de signalisation sont en tôle d'acier d'une épaisseur de 15/10 et comportent un bord bombé. Ils sont peints avec caractères et motifs en relief ; le mode de peinture doit présenter des garanties de résistance et de durabilité (peinture cuite au four) ; ils proviennent d'une usine agréée, ont fait l'objet d'une homologation, et sont soumis à l'agrément du Maître d'œuvre avec les certificats ou fiches d'homologation. Ils ont les dimensions suivantes :

- Disque : diamètre 85 cm pour panneaux d'interdiction
- Carré : côté 70 cm pour panneaux de prescription

- Triangle : côté 100 cm pour panneaux de danger
- Octogone : double apothème 80 cm pour panneaux stop

Les panneaux de direction, de repérage et de début et de fin d'agglomération, sont de types D, E et EB.

Les panneaux devant être réfléchissants le sont par application d'un film réflecteur à surface lisse. Ces panneaux sont garantis cinq (5) ans. Le Cocontractant précise dans son offre la dénomination commerciale et le numéro d'homologation du film rétro-réfléchissant qu'il compte utiliser.

Les fonds rétro-réfléchissants des signaux doivent être réalisés par l'application d'une peinture glycérophtalique, semi-brillante, cuite au four. Cette application doit être suffisamment régulière pour présenter une qualité d'une lisse et sans aucune aspérité.

Les teintes ne doivent subir aucun changement notable dans le temps. La substitution de certains éléments doit pouvoir se réaliser sans qu'une différence appréciable de teinte soit constatée, après trois ans. L'envers des signaux doit présenter une teinte neutre, de préférence gris clair.

Le pouvoir réflecteur des matériaux rétro-réfléchissants ne doit pas subir une perte de plus de 20 % par rapport à l'état sec initial, après une période de deux ans d'exploitation.

Les matériaux réfléchissants de fond doivent être suffisamment flexibles pour résister aux chocs et intempéries. Ils doivent renvoyer la lumière incidente pour des angles allant jusqu'à 25 degrés.

La surface des panneaux et signaux est parfaitement lisse pour atténuer les salissures et les frais d'entretien.

La longueur des supports est telle que le bord inférieur du panneau (ou de panneau associé) se trouve à deux mètres (2 m) du niveau de l'accotement.

Les panneaux et signaux sont boulonnés sur des supports en tube obstrués à leurs extrémités et galvanisés. Ces supports ne doivent présenter aucun angle vif. Les boulons, une fois serrés à leur position définitive, sont soudés sur la tige filetée.

Les panneaux et signaux sont étudiés et calculés pour une poussée totale de 180 kg/m<sup>2</sup>. Les efforts doivent être entièrement repris par les supports et les fondations, à l'exclusion de câbles tenseurs non admis.

### 11.16 Balises

Les balises de virage sont des balises J1 du type 2 de section circulaire (diamètre 150 mm) de hauteur 80 cm par rapport au niveau de l'accotement. Les balises sont en fibre-ciment, en tôle émaillée ou galvanisée, en matière plastique, en béton B 300, ou en bois.

Parmi les essences de bois camerounais possédant ces caractéristiques requises, l'on peut citer : le Doussie, le Moabi, le Tali, l'Azobé, l'Iroko et le Bibinga. (Voir le § 11.13 ci-dessus)

Elles sont implantées sur l'accotement extérieur du virage, l'axe à un mètre du bord extérieur de la couche de roulement. L'espacement entre deux balises consécutives est égal à 10 mètres, sauf dérogation accordée par le Maître d'œuvre. Les balises portent un dispositif rétro-réfléchissant constitué par une bande de 100 mm de hauteur placée à 150 mm de la tête de la balise.

### 11.17 Bornes kilométriques

Les bornes kilométriques sont préfabriquées en béton B 350 aux dimensions indiquées sur le plan type correspondant. Elles portent les inscriptions indiquées par le Maître d'œuvre.

### 11.18 Barrières de pluie

Les barrières de pluie ont les dimensions figurant sur les plans intégrés au DAO. Elles doivent pouvoir rester en position levée à la verticale, et être pourvues d'un dispositif de blocage avec cadenas permettant de les maintenir en position levée ou baissée.



Elles sont en métal ou en bois :

- Parmi les essences de bois camerounais possédant ces caractéristiques, l'on peut citer: le Doussie, le Moabi, le Tali, l'Azobé, l'Iroko et le Bibinga. - (voir le § 11.13 ci-dessus)
- Le métal de base est l'acier E 24, J galvanisé à chaud (revêtement de 80 $\mu$  au minimum).

Les parties métalliques sont peintes avec trois couches de peinture agréée par le Maître d'œuvre, avec changement de couleur (rouge et blanc) tous les 50 cm.

### 11.19 Peintures

Les peintures de protection à mettre en œuvre sur les profilés métalliques préalablement brossés à blanc, sont de type glycérophthalique, et doivent être soumises à l'agrément préalable du Maître d'œuvre.

Dans tous les cas une sous-couche antirouille d'une couleur différente sera mise en place préalablement.

### 11-20 : Forage

Les équipements et superstructures devront avoir les caractéristiques suivantes :

Tube plein PVC 110-115mm ;

Tube crépiné PVC 110-125mm ;

Le gravier constituant le massif filtrant devra avoir un calibre compris entre 2 et 4mm.

### 11-21 Garde-corps

Les garde-corps seront en tubes métalliques galvanisés. Dans le cas de remplacement d'éléments détruits ou non récupérable, les nouveaux éléments à mettre en œuvre seront de même type que ceux existants, dans la mesure où ils sont disponibles dans le commerce. Dans le cas contraire, les modèles proposés par le Cocontractant seront soumis à l'agrément du Maître d'œuvre.

Le scellement des montants sera réalisé en béton dosé à 350 kg/m<sup>3</sup> et devra être conforme au plan d'exécution approuvé.

Selon leur état et après agrément du Maître d'œuvre, les gardes corps pourront recevoir une peinture anticorrosive de protection.

**Article 12 : GENERALITES**

**12.1 Sécurité**

Le Cocontractant est tenu de placer aux entrées du chantier, tous les 20 kilomètres et au démarrage des travaux des panneaux indicateurs de travaux et de limitations de vitesse. Il reste responsable de tous les accidents survenus sur le chantier et/ou occasionnés aux tiers, à son personnel et aux agents et fonctionnaires du Maître d'ouvrage du fait de la présence de son chantier. L'organisation, le gardiennage et la police des chantiers sont à la charge et aux frais du Cocontractant.

**12.2 Maintien de la circulation**

Le Cocontractant est responsable du maintien de la circulation sur l'étendue complète de son chantier durant toute la durée des travaux. Il ne sera toléré aucune coupure de circulation de plus de deux heures. Le maintien de la circulation est à la charge et aux frais du Cocontractant et en cas de manquement de ce dernier, le Maître d'œuvre pourra faire intervenir un tiers afin de corriger les manques. Tous les frais relatifs à ces interventions seront alors imputés au Cocontractant.

Lorsque cela s'avérera indispensable, l'avis des autorités administratives locales sera requis pour toute coupure de trafic pour une durée déterminée.

**12.3 Planning des travaux - projet d'exécution**

Le Cocontractant devra fournir un projet d'exécution des travaux et un planning des travaux qui devra être tenu à jour et notamment réactualisé après la définition précise des travaux conformément à l'article 12.5 ci-après et les documents d'exécution définis à l'article 13 suivant.

**12.4 Organisation et police de chantier**

L'organisation, le gardiennage, la police et la signalisation du chantier sont à la charge et aux frais du Cocontractant.

La signalisation des chantiers est faite conformément aux dispositions réglementaires en vigueur et respecte les stipulations de la Convention sur la Signalisation Routière de Vienne du 8 novembre 1968.

Toutes les mesures doivent être prises par le Cocontractant pour le maintien sans danger de la circulation, soit par la mise en place de déviations provisoires, soit grâce à une signalisation adaptée quand les déviations ne sont pas possibles. L'attention du Cocontractant est attirée sur la nécessité d'une bonne signalisation des travaux, de jour comme de nuit.

**12.5 Remise de documents**

Dès la signature du marché, le Cocontractant doit soumettre au Maître d'œuvre le programme des essais de provenance, qualité et contrôle des matériaux et de leur mise en œuvre, ainsi que le curriculum vitae du technicien chargé du laboratoire du Cocontractant.

Dans les dix (10) jours suivant la date de réception de cette lettre, le Maître d'œuvre doit faire savoir au Cocontractant les commentaires et/ou l'approbation du programme.

Dans les dix (10) jours suivant la notification de l'ordre de service de commencer les travaux, le Cocontractant soumet les plans d'installation de chantier à l'approbation du Maître d'œuvre. Les plans des bureaux du contrôle et la liste de l'ameublement pour les bureaux, l'équipement et l'installation du laboratoire du Cocontractant, ainsi que du technicien confirmé proposé comme responsable, doivent recevoir préalablement l'agrément provisoire du Maître d'œuvre.

L'agrément définitif du Maître d'œuvre n'est donné qu'après une période probatoire d'un (1) mois d'activité à plein temps, valable pour l'ensemble des différents types d'essais à la charge du Cocontractant. Cet agrément peut toutefois être retiré si les essais se déroulent par la suite de telle sorte que leur validité soit mise en cause ou sujette à caution.

## 12.6 Renseignements fournis par le Maître d'ouvrage

Les renseignements fournis par le Maître d'ouvrage ne le sont qu'à titre indicatif. Il appartient au Cocontractant d'effectuer toutes les vérifications nécessaires, notamment en ce qui concerne la nature des terrains et les difficultés particulières susceptibles d'être rencontrées.

En aucun cas, le Cocontractant ne peut se prévaloir de l'insuffisance de renseignements fournis par le Maître d'ouvrage, pour réclamer une revalorisation de son contrat.

## 12.7 Emplacements mis à la disposition du Cocontractant

Les emplacements nécessaires aux installations de chantier, au stationnement du matériel, au stockage des matériaux, peuvent être éventuellement mis gratuitement par le Maître d'ouvrage à la disposition du Cocontractant, toutes les fois qu'il existe sur les zones d'activité, ou à proximité immédiate, des terrains libres dont le Maître d'ouvrage peut disposer.

## 12.8 Planches d'essai

Avant tout démarrage des travaux, il appartient au Cocontractant de proposer et de réaliser une planche d'essais préalable à la mise en œuvre des tâches correspondant aux terrassements et aux couches de chaussée.

### **article 13 : ADEFINITION DES TRAVAUX A REALISER**

Dans une phase préliminaire, le Cocontractant effectuera toutes les vérifications du projet qu'il juge nécessaires afin de pouvoir signaler les anomalies, erreurs ou omissions éventuelles, non seulement sur les documents de l'étude, mais aussi sur le terrain. La vérification portera notamment sur la localisation des emprunts.

Le Cocontractant présentera au Maître d'œuvre les résultats de sa comparaison entre le projet et les conditions in situ et ses propositions concernant une modification éventuelle du projet. Aucune exécution ne sera entreprise avant que les dispositions définitives ne soient prises, dans un délai maximum de dix jours.

Le Cocontractant reconnaît avoir tenu compte des sujétions de délais entraînées par ces phases préliminaires.

Après mise en place du piquetage sur l'ensemble du tracé, le Maître d'œuvre définira au Cocontractant, lors d'une visite détaillée, les travaux à réaliser :

- zones d'élargissement de la plate-forme,
- zones à remblayer, à déblayer, à recharger (mise en œuvre d'une couche de roulement en grève latéritique dont l'épaisseur est à définir),
- emplacement exact des buses à mettre en place, des dalots ou des ouvrages à réaliser,
- les fossés et exutoires à créer ou à curer,
- ponts semi-définitifs à construire ou à réparer.



Cette visite fera l'objet d'un procès-verbal signé par le Maître d'œuvre et le Cocontractant.

### **article 14 : ADOCUMENTS D'EXECUTION**

Après la mise en place du piquetage, la définition des travaux conformément à l'article 13 ci-dessus, et dans un délai maximum de (30) trente jours à compter de la notification de l'ordre de service de commencer chaque tranche annuelle de travaux, le Cocontractant soumettra à l'approbation du Chef de service ou l'Ingénieur, après avis du Maître d'œuvre, et conformément aux directives du Maître d'Ouvrage le projet d'exécution des travaux actualisé en six (06) exemplaires.

Ce projet sera exclusivement présenté selon les modèles fournis et fera ressortir, par phase et par nature de travaux (cantonnement et travaux d'entretien Courant ou courants).

Les schémas itinéraires

1. Le processus et les méthodes d'exécution envisagées avec les prévisions d'emploi du personnel, du matériel et des matériaux.
2. La description des installations de chantier envisagées.
3. Un planning graphique des travaux, valorisé par tâche et par mois, et pour chaque tronçon, permettant au cours de ceux-ci de comparer l'avancement réel au prévu.
4. Les travaux que le Cocontractant fera exécuter par des sous-traitants (s'il y a lieu).
5. Les plans de principes d'exécution des ouvrages (buses, têtes de busc, ...).

Deux (2) exemplaires de ces pièces lui seront retournés dans un délai de huit (8) jours à partir de leur réception avec :

- soit la mention d'approbation " BON POUR EXECUTION "
- soit la mention de leur rejet accompagnée de motifs dudit rejet.

Le Cocontractant disposera alors de huit (8) jours pour présenter un nouveau dossier. Le Chef de service disposera alors d'un délai de cinq (5) jours pour donner son approbation ou faire d'éventuelles remarques. Dans ce cas, la procédure est relancée. Passé le délai de 45 jours après notification de l'ordre de service de commencer les travaux, la non approbation du programme déclenchera les pénalités de retard mentionnées à l'article 26 du CCAP, les délais de réponse supérieurs à 3 jours du Maître d'œuvre étant décomptés.

L'approbation donnée par le Chef de service ou l'Ingénieur n'atténuera en rien la responsabilité du Cocontractant. Cependant les travaux exécutés avant l'approbation du programme ne seront ni constatés ni rémunérés.

Le Cocontractant établira en cinq exemplaires les documents d'exécution suivants, et les soumettra au Maître d'œuvre dans un délai d'au moins dix (10) jours avant tout commencement et exécution des travaux correspondants :

les linéaires des travaux ;

- les dessins et plans d'exécution de chaque ouvrage d'art et d'assainissement à l'échelle du 1/20<sup>e</sup> ou du 1/10<sup>e</sup> selon les cas ;
- les métrés correspondants aux travaux.

Le linéaire montrera :

la largeur de décapage ainsi que les surfaces et épaisseurs de déblai et remblai;

- les fossés à créer, à curer ou à remettre en état;
- la position des exutoires ;
- la position des ouvrages d'art et d'assainissement ;
- la localisation des couches d'apport
- les localisations des divers reprofilages et remise en forme.



Les métrés des terrassements seront calculés par le Cocontractant contradictoirement avec le Maître d'œuvre en relevant les coordonnées rectangulaires, distances à l'axe en X et hauteur par rapport à l'horizontale en Y, des points caractéristiques du terrain naturel au droit de chaque profil après débroussaillage. Ces mesures pourront être réalisées à l'aide des moyens tels que décimètre, niveau de maçon, règle ruban, alésimètre, etc. après approbation du Maître d'œuvre.

Ces dossiers pourront servir de base pour la détermination des quantités à prendre en attachements. Ils sont approuvés par le Chef de service ou l'Ingénieur selon la procédure ci-dessus.

### **article 15 : ADEBROUSSAILLAGE**

Le débroussaillage consiste à couper, sans déraciner, toute végétation comprenant les touffes de plantes ligneuses, des arbustes et des plantes épineuses des terrains incultes poussant dans les fossés et sur les abords immédiats de ceux-ci.

Ces travaux seront exécutés manuellement sauf sur ordre du Maître d'œuvre qui prescrira de les effectuer mécaniquement, sur une largeur de 3 m (trois mètres) à partir du bord extérieur du fossé, de chaque côté de la route ou sur une largeur indiquée par le Maître d'œuvre et les surfaces seront métrées contradictoirement avant tout commencement de travaux.

Sur la surface circulaire et dans les fossés, les arbres et arbustes seront déracinés de manière à les empêcher de repousser.

La coupe se fera au ras du sol (5 cm maximum) de manière à avoir l'aspect d'un gazon.

Toutes les branches surplombant l'emprise seront coupées suivant une verticale passant par la limite de débroussaillage. Seront abattus tous les arbres surplombant les abords et qui menacent de tomber sur la route et de barrer la circulation après une tornade. Les arbres dont le diamètre est supérieur à vingt (> 20 cm) centimètres feront l'objet du prix n° 102 (déforestation) ou du prix n° 103 (abattage d'arbres isolés).

Toute végétation à l'entrée et à la sortie des ouvrages (ponts, dalots, buses...) sera coupée et, sauf s'ils servent à stabiliser un talus de remblai et ne menaçant pas les fondations de l'ouvrage, les arbres et arbustes seront déracinés de manière à faciliter l'écoulement de l'eau et permettre les inspections régulières de l'ouvrage.

Tous les déchets végétaux seront soigneusement enlevés des accotements, fossés ou ouvrages, et évacués du côté aval de la route vers une zone où ils ne généreront pas l'écoulement des eaux ni ne pourront être entraînés, pour gêner cet écoulement. Tous les produits issus des travaux de débroussaillage pourront être récupérés par les riverains mais en aucun cas ne pourront être vendus par le Cocontractant. Il est interdit de brûler ces déchets pour éviter de déclencher des feux de brousse.

Tout matériau, pierre, bloc rocheux pouvant constituer un danger pour la circulation sera également évacué de la chaussée et ses abords puis mis en dépôt hors de l'emprise de la route.

Ces travaux se feront aux lieux et périodes définis par le Maître d'œuvre, suivant les normes énumérées ci-dessus.

### **article 16 : ADEFORESTAGE**

Les travaux de déforestation seront réalisés mécaniquement sur une largeur indiquée par le Maître d'œuvre.

La différence entre les définitions du déforestation et de l'abattage d'arbres isolés est donnée à l'article 17 suivant.

Le déforestation comprend le défrichage, l'abattage des arbustes et arbres de diamètre supérieur à vingt (> 20 cm) centimètres et inférieur à cinquante (50) centimètres, l'enlèvement des racines et souches.

Les quantités de travaux à réaliser par section seront métrées contradictoirement et le plus précisément possible.

L'abattage des arbres comprend le dessouchage, l'évacuation des troncs, branches et souches hors des limites de l'emprise, en des lieux agréés par le Maître d'œuvre. Il comprend également la mise en dépôt des bois récupérés en tronçons de longueurs définies par le Maître d'œuvre. Les tronçons de bois issus des travaux de déforestation seront mis à disposition du représentant du Maître d'œuvre et en aucun cas ne pourront être récupérés ou vendus par le Cocontractant.

### **article 17 : AABATTAGE D'ARBRES ISOLEES**

L'abattage des arbres isolés s'applique aux arbres distants de plus de 50 mètres des autres arbres et un diamètre supérieur à 50 cm; ce prix comprend la coupe, le dessouchage, le découpage des troncs en tronçons de longueurs définies par le Maître d'œuvre, l'évacuation des branches et souches hors des limites de l'emprise, en des lieux agréés par le Maître d'œuvre.



Il comprend également le transport et la mise en dépôt des bois récupérés. Les tronçons de bois issus des travaux d'abattage d'arbres seront mis à la disposition du représentant du Maître d'œuvre et en aucun cas ne pourront être récupérés ou vendus par le Cocontractant ou le Maître d'œuvre.

Le diamètre sera mesuré à un mètre circulaire (150 cm) au-dessus du niveau moyen du sol.



## Article 18 : TERRASSEMENTS

### 18.1 Généralités

L'objectif des travaux de terrassement est d'obtenir une largeur roulable de 6 à 8 mètres en fonction de la catégorie de la route, des fosses triangulaires de 1,50 mètre de largeur sur une profondeur de 0,6 mètre conformément aux profils en travers type. Toutefois, la plate-forme existante ne sera pas élargie si cela nécessite des terrassements importants, incompatibles avec la notion d'entretien.

Autant que possible, les terrassements seront minimisés.

Une attention spéciale devra être apportée aux dévers qui ne devront pas être inférieurs à 3 % de part et d'autre de l'axe en section droite et qui pourra atteindre 5 % dans les courbes.

### 18.2 Exploitation des emprunts

Le Cocontractant prendra en charge :

- les acquisitions ou occupations temporaires des terrains nécessaires à l'exploitation de tous les emprunts de matériaux,
- les indemnités aux propriétaires pour les dommages éventuels occasionnés par les travaux (déboisement, destruction des récoltes, impossibilité de cultiver pendant l'occupation temporaire du site, etc.),
- la découverte des emprunts et de la remise en état des lieux.

La recherche des emprunts de matériaux est effectuée par le Cocontractant sur la base des prescriptions définies par le présent CCTP.

Dans les trente (30) jours, au plus tard, suivant la notification de l'ordre de service de commencer les travaux, le Cocontractant est tenu de soumettre à l'approbation du Maître d'œuvre, la liste des emprunts qu'il compte utiliser pour l'exécution des travaux faisant l'objet du marché. A cette fin, il présente un dossier complet par emprunt, qui comporte :

- un plan de situation,
- les résultats de la reconnaissance,
- les résultats de laboratoire définissant sans ambiguïté les caractéristiques des matériaux naturels avant, et éventuellement après traitement (types d'essais et fréquences définis au chapitre 2 ci-avant),
- la puissance estimée des gisements avec les justificatifs (mesures sur le terrain et les calculs),
- le schéma de principe retenu pour l'exploitation de l'emprunt,
- une note technique définissant, d'après les premiers essais de conformité exécutés par le Cocontractant, l'utilisation et la destination (élément de base du mouvement de terres) des matériaux considérés.

L'intégralité des frais d'établissement de ces différents dossiers est à la charge du Cocontractant.

Le Maître d'œuvre dispose de quinze (15) jours, suivant la date de dépôt des dossiers définis ci-dessus, pour donner son approbation totale ou restrictive, ou bien refuser l'exploitation de l'emprunt proposé. Si le Maître d'œuvre autorise l'exploitation d'un emprunt, il doit préciser les

limites d'utilisation de ce dernier. Enfin, en ce qui concerne tous les matériaux d'extraction, le Maître d'œuvre peut retirer son agrément pour un emprunt donné, s'il considère qu'au vu des essais de contrôle, le gîte ne fournit plus de matériaux répondant aux spécifications.

Les emplacements des gîtes ou carrières retenus après les essais géotechniques préalables, sont déboisés, débroussaillés et dessouchés, s'il y a lieu.

Les couches de surface sont soigneusement rincées jusqu'à ce que le matériau à exploiter présente des qualités d'homogénéité et de propreté suffisantes. Les produits de décapage sont poussés en périphérie de la zone d'exploitation, afin de servir au remodelage des terrains après travaux, en accord avec les prescriptions environnementales.

Les matériaux devant servir à la réalisation des couches de corps de chaussée sont préalablement gerbés en tas, avant reprise pour chargement dans les engins de transport. Ce mode d'exploitation est conseillé, en vue d'obtenir une bonne homogénéisation, et pour éviter la prise inconsidérée de matériaux sous-jacents non utilisables.

Si l'extraction doit se faire en saison des pluies, le stock de matériaux gerbés doit être limité car la pénétration des eaux de pluies est facilitée sur un matériau aéré. Il est impératif de ne pas gerber un volume supérieur aux besoins d'une journée de travail.

Dans tous les cas, il est nécessaire :

- de ménager des pentes favorisant l'évacuation de l'eau,
- de prévoir aux points bas des aménagements sommaires d'évacuation,
- de maintenir en bon état les pistes de chantier pour éviter les ornières, flaques, ou eaux stagnantes.



Le Cocontractant doit exploiter les emprunts connus (dont la localisation n'est donnée qu'à titre indicatif dans les dossiers de plans) au cas où ceux-ci contiendraient encore des matériaux répondant aux spécifications et après accord écrit du Maître d'œuvre, mais doit en rechercher de nouveaux dans le but de diminuer la distance de transport des matériaux.

Après exploitation de chaque emprunt, le Cocontractant est tenu d'en réaménager la surface pour lui rendre sa destination d'origine, en conformité avec les prescriptions environnementales.

Le Cocontractant doit avoir une parfaite connaissance des endroits à partir desquels il peut approvisionner son chantier en eau pour l'arrosage des sols à compacter. Cette eau ne doit pas contenir de matières organiques susceptibles de nuire à la prise des liants hydrauliques.

### 18.3 Déblais ordinaires

Les déblais sont exécutés par le Cocontractant sur les bases de son programme de travail, et selon les directives du Maître d'œuvre. Les lieux de dépôt ne doivent pas nuire à l'assainissement de la plate-forme et seront conformes aux prescriptions environnementales.

Dans le cas de terrassements ou déblais pour purges, les fonds de déblais sont compactés à au moins 95 % de l'OPM sur une profondeur de 30 centimètres (pour 95 % des mesures, avec un minimum de 90 %).

Dans le cas de terrassements en déblais, les fonds de déblais avant mise en œuvre des couches de chaussée (plate-forme des terrassements), sont compactés à au moins 95 % de l'OPM sur les 30 derniers centimètres (pour 95 % des mesures, avec un minimum de 90 %).

Les matériaux de déblais peuvent être réutilisés en remblais, lorsque leurs qualités répondent aux critères requis pour les matériaux utilisables en remblais. Tous les matériaux non réutilisables en remblais sont mis en décharge.

Lorsque l'exécution des déblais est terminée, le Cocontractant doit réaliser les aménagements nécessaires au drainage correct des terrassements. Ces aménagements doivent être entretenus durant toute la durée du chantier.

Le contrôle des déblais avant la réception consiste en :

- une mesure de la compacité in-situ tous les 1 000 m<sup>2</sup>,
- un essai Proctor modifié tous les 2 500 m<sup>2</sup>.

### 18.4 Déblais rocheux

On appelle déblais rocheux, les déblais ne pouvant pas être exécutés au moyen d'une

définiteuse à une dent équivant un tracteur sur chenille de type Caterpillar D9N ou de puissance équivalente.

Les déblais rocheux nécessitent l'utilisation d'explosifs sur accord préalable du Maître d'œuvre qui ne sera donné qu'après déblaiement suffisant des terrains meubles avoisnants, de façon à permettre une évaluation précise et contradictoire avant découpage des volumes à prendre en compte.

Les déblais rocheux seront mis en dépôt dans les mêmes conditions que les déblais ordinaires.

## 18.5 Remblais

Tous les terrains situés sous l'assiette des remblais doivent être compactés par le Cocontractant, de sorte que la densité sèche du sol en place soit au moins égale à 90 % de l'OPM, sur une épaisseur de 10 centimètres minimum (pour 95 % des mesures, avec un minimum de 85 %).

Si les remblais à exécuter consistent en un exhaussement et/ou élargissement de remblais existants ou bien en une reprise de talus érodé, les travaux de remblai doivent être exécutés de façon à limiter les cisaillements entre le terrain en place et le matériau rapporté. Afin d'améliorer la tenue de l'ensemble, tout élargissement ou reprise de talus doit être réalisé par gradins successifs (redans) ancrés dans le talus existant, après recoupage de ce dernier. Ces redans doivent permettre le passage des engins de compactage. Pour atteindre sur toute la largeur du remblai définitif les compacités requises, le Cocontractant doit prévoir pour chaque redan une sur largeur de 25 cm, à éliminer par taillage après compactage.

Une fois atteinte la cote finie des terrassements, le talus est retailé suivant les pentes requises par le CCTP, et les terres excédentaires sont boutées hors de l'emprise et régaloées ou simplement mises en dépôt.

Les matériaux pour remblais sont mis en œuvre en couches horizontales, dont l'épaisseur est déterminée en fonction des moyens de compactage disponibles. Cette épaisseur maximale est définie pour chaque type de sol mis en remblai. Elle est toutefois limitée à 30 cm.

Les moyens de compactage que le Cocontractant compte utiliser pour l'exécution des travaux doivent être adaptés aux différentes natures de terrain rencontrées lors des terrassements. Les travaux ne peuvent commencer que si le Cocontractant a amené sur le chantier, les engins et matériels dont la nature et le nombre auront été agréés.

Une couche ne peut être mise en place et compactée que si la couche précédente a été réceptionnée après vérification de son compactage. Le Cocontractant est tenu d'attendre le résultat des essais de laboratoire correspondants. Il ne peut demander la réception d'une couche que si toutes les compacités y sont supérieures au minimum exigé.

Pour exécuter le compactage aux conditions optimales, le matériau doit être amené immédiatement avant compactage, à une teneur en eau égale à celle de l'OPM, à plus ou moins 2 % près (humidification par arrosage ou séchage éventuel par scarification).

Les remblais sont méthodiquement compactés jusqu'à l'obtention d'une densité sèche égale à :

- 92 % de la densité sèche de l'OPM, jusqu'à 30 cm sous la cote du fond de forme (pour 95 % des mesures, avec un minimum de 90 %),
- 95 % de la densité sèche de l'OPM, pour les 30 derniers centimètres, jusqu'au niveau du fond de forme (pour 95 % des mesures, avec un minimum de 92 %).

Le contrôle de la valeur du compactage est effectué par la mesure de la densité sèche "in situ", avec un densitomètre à membrane, pour chaque couche.

Par couche de remblais, il sera effectué pour le contrôle de la mise en œuvre :

### Pour l'assiette des remblais :

une mesure de densité in situ tous les 1 000 m<sup>2</sup>,

### Pour le corps des remblais (sauf la couche supérieure de 30 cm) :

une mesure de densité in situ tous les 1 000 m<sup>2</sup>,



une planche d'essai sera réalisée par zone homogène en vue de déterminer l'atelier de compactage et le nombre de passes nécessaires pour atteindre la compacité requise.

### **Remblais contigus aux ouvrages**

Les caractéristiques des matériaux utilisés pour les remblais contigus aux ouvrages ont été définies à l'article 11.4.

L'assiette des remblais sera d'abord compactée à 95% de la densité optimale Proctor Modifié.

Les remblais seront ensuite mis en œuvre par couches élémentaires horizontales n'excédant pas quinze centimètres (15 cm) après compactage. La densité sèche après compactage sera au moins égale à 95% de la densité sèche Proctor Modifié.

Sur une largeur d'un mètre derrière les maçonneries, les remblais seront exempts d'éléments dont la plus grande dimension dépasserait 40 mm.

Dans la zone annulaire contigue à l'ouvrage, le compactage ne pourra être effectué qu'au moyen de petits engins du type "plaque vibrante" ou petits rouleaux vibrants et dont les caractéristiques devront être soumises à l'agrément du Maître d'œuvre.

Les modalités de compactage devront être définies en fonction des caractéristiques du matériau utilisé, des épaisseurs de couches mises en œuvre et des performances du matériel retenu.

Dans le cas de double buse, le remblaiement ne sera entrepris qu'après le montage des deux éléments et il sera conduit de façon à associer en même temps l'ensemble de l'ouvrage.

Les trils seront exécutés conformément aux plans d'exécution. Ils seront soigneusement dressés.

Les matériaux de purge ou les matériaux de remblais en surplus seront mis en dépôt à des endroits agréés par le Maître d'œuvre. Les matériaux mis en dépôt seront régaliés et ne devront en aucun cas entraver l'écoulement normal des eaux. Les dépôts de matériaux se feront tous en aval de l'ouvrage et à une distance d'au moins 10 mètres du cours d'eau. Des dispositions seront prises afin que les matériaux ainsi mis en dépôt ne soient entraînés dans le lit du cours d'eau.

### **Réception de la mise en œuvre des remblais**

Les remblais mis en œuvre seront réceptionnés par couche, essentiellement par la mesure de la densité sèche in-situ au densitomètre à membrane. Le taux de compacité exigé est de 95% de la densité Proctor Modifié. Toutefois le Maître d'œuvre se réserve le droit de faire recours à tout autre moyen pour s'assurer que les remblais ont été mis en œuvre selon les règles de l'art. Il pourra notamment avoir recours à la mesure du CBR in-situ à l'aide du pénétromètre DCP ou ordonner la mesure des densités in-situ en profondeur. Si 20% des résultats des essais de vérification ainsi réalisés sont hors spécification, le Cocontractant sera tenu de reprendre le compactage et les frais des essais lui seront entièrement imputés.

## **article 19 : APURGES**

### **Remblais en zone de purge et de borbier hors d'eau**

La mise en œuvre des remblais en zone de purge et de borbier hors d'eau se fera en couches élémentaires de 20 cm d'épaisseur.

Le nombre de passes par couche sera le même que celui défini par la planche d'essai des remblais courants.

Le compactage sera jugé satisfaisant si la densité in-situ mesurée au densitomètre à membrane est égale à 95% de la densité sèche Proctor Modifié.

On effectuera au moins une mesure de densité in-situ par couche.

### **Remblais de substitution en zone marécageuse**

Le Cocontractant purgera la zone jusqu'au niveau requis et approuvé par le Maître d'œuvre. Le matériau de purge sera mis en dépôt à un emplacement agréé par le Maître d'œuvre.



La mise en œuvre des matériaux de substitution se fera par couches successives de 20 cm d'épaisseur. Le compactage sera conduit de façon à obtenir une densité sèche égale à 100% de l'optimum Proctor Modifié.

Il sera effectué au moins une mesure de densité in-situ par couche.

#### **article 20 : AMISE EN FORME DE LA PLATEFORME**



La remise en forme de la plate-forme sera réalisée après scarification, sur une épaisseur d'au moins 10 cm, et éventuellement jusqu'au fond des ravines.

Après réglage, arrosage et compactage, le profil en travers obtenu sera conforme au profil en travers type imposé, joint au présent dossier d'appel d'offres.

Les matériaux utilisés pour la scarification, l'arrosage et le compactage seront soumis à l'accord du Maître d'œuvre.

Le compactage sera exécuté en fonction du type de matériel utilisé et de la nature des matériaux de la chaussée en place. Le nombre de passus sera défini par la réalisation de planches d'essai par zones homogènes.

Il sera réalisé une mesure de densité in-situ tous les 200 mètres. La densité de référence Proctor sera mesurée sur échantillon prélevé tous les 5 km ou à chaque changement notable de la nature de matériau sur la plate-forme existante. Le compactage sera jugé satisfaisant si la mesure de la densité in-situ donne 95% de la densité Proctor Modifié.

La pente transversale sera contrôlée soit à l'aide du niveau à eau et de gabarits, soit à l'aide de nivelettes.

Le profil de la plate-forme après remise en forme ne devra pas présenter d'écart supérieur à 2 cm par rapport au profil en travers type du présent marché.

Cette opération ne tient pas compte de la remise en forme ou du curage des fossés qui sont rémunérés par ailleurs.

La mise en forme est à prévoir avant toute exécution d'une couche de roulement.

#### **article 21 : AREPROFILAGE RAPIDE**

Le reprofilage rapide de la chaussée sera effectué à la niveleuse par la méthode dite "en remblai". Le travail consiste à « couper » la tôle ondulée au niveau moyen de l'onde.

Une opération préalable d'emploi partiel pourra être demandée par le Maître d'œuvre.

Le compactage n'est en général pas nécessaire, mais l'arrosage pourra être utile et demandé par le Maître d'œuvre.

En aucun cas les matériaux ne seront rejetés dans les fossés.

#### **article 22 : AREPROFILAGE - COMPACTAGE**

Le reprofilage lourd sans apport de matériaux consiste à effacer les déformations de la couche de roulement (tôle ondulée, flèches, ornières, ravines, etc.) pour rétablir la chaussée à son profil initial. Il ne prend pas en compte la remise en état des fossés.

Le Cocontractant doit :

- éliminer les matériaux libres non cohésifs ou les matériaux impropres qui se trouvent dans les zones à traiter, puis les mettre en dépôt,
- scarifier la couche de roulement existante sur une épaisseur de 10 à 20 cm,
- humidifier les matériaux à l'aide d'une citerne équipée d'une rampe permettant un arrosage homogène, afin que la teneur en eau soit égale à celle de l'OPM à plus 1 % ou moins 2 % près.

- homogénéiser les matériaux par malaxage puis mettre en forme et régler la couche de roulement selon le profil en travers type,
- compacter la couche de roulement ainsi reconstituée à l'aide d'un rouleau vibrant lourd (engin de classe V2 minimum) pour les premières passes, et à l'aide d'un rouleau à pneus lourd pour la finition (engin de classe P2 minimum). L'utilisation d'un compacteur à pieds de mouton est proscrite pour cette phase. Les zones de surface réduite qui ne peuvent pas être compactées à l'aide des moyens énoncés ci-dessus, sont traitées au petit cylindre vibrant (engin de classe PV2 minimum) ou à la plaque vibrante (engin de classe PQ2 minimum).



Les matériaux utilisés pour la scarification, l'arrosage et le compactage seront soumis à l'accord du Maître d'œuvre.

Le compactage sera exécuté en fonction du type de matériel utilisé et de la nature des matériaux de la chaussée en place. Le nombre de passes sera défini par la réalisation de planches d'essai par zones homogènes.

Il sera réalisé une mesure de densité in-situ tous les 200 mètres. La densité de référence Proctor sera mesurée sur échantillon prélevé tous les 5 km ou à chaque changement notable de la nature de matériau sur la plate-forme existante. Le compactage sera jugé satisfaisant si la mesure de la densité in-situ donne 95% de la densité Proctor Modifié.

Le compactage sera jugé satisfaisant si la mesure de la densité in situ donne un taux de compacté au moins égal à 95 % de la densité Proctor Modifié pour au moins 90 % des mesures. La finition de surface ne doit laisser aucun cordon en bordure de fossé ou en pied de talus.

En vue de la réception, le contrôle de la chaussée après reprofilage lourd sans apport de matériaux consiste en :

- une mesure de densité in situ tous les 1 000 m<sup>2</sup>,
- la pente transversale sera contrôlée à l'aide du niveau à eau et de gabarits, soit à l'aide de nivelottes.
- un contrôle de largeur : tolérance - 0 cm (par rapport à la largeur théorique),
- le profil réalisé ne devra pas présenter d'écart supérieur à 2 cm par rapport au profil en travers type du présent marché.

La densité Proctor de référence sera mesurée sur des échantillons prélevés tous les 5 km ou à chaque changement notable de la nature du matériau de la plate-forme existante.

### **article 23 : ACURAGE ET REMISE EN FORME DES FOSSES EN TERRE**

Cette opération peut être réalisée manuellement ou mécaniquement selon l'importance du travail à réaliser. Les sections à curer seront définies contradictoirement.

Le curage des fossés a pour but de redonner au fossé un profil en travers conforme à celui du plan du dossier d'appel d'offres, et un profil en long permettant un écoulement continu des eaux.

Le profil en long des exutoires devra permettre un écoulement complet des eaux, en particulier l'exutoire ne sera pas "bouche" à son extrémité par les produits de curage.

Les produits de curage ne seront en aucun cas laissés sur place. Ils seront mis en dépôt en un lieu agréé par le Maître d'œuvre.

Le Maître d'œuvre décidera de l'implantation éventuelle d'entrées charretière indispensables et compatibles avec un bon écoulement des eaux.

#### **article 24 : ACREATION DE FOSSES EN TERRE ET DIVERGENTS**

L'emplacement des fossés à exécuter sera déterminé par le Maître d'œuvre. Le Cocontractant aura à sa charge l'étude d'exécution des fossés et des divergents pour assurer un écoulement gravitaire naturel sans débordement.

Les fossés longitudinaux, exécutés au grader ou tout autre moyen mécanique, les fossés de garde auront la profondeur minimum de 0,60m et une géométrie conforme au plan type.

L'exécution des fossés divergents d'évacuation se fera conformément aux instructions du Maître d'œuvre.

Ils seront maintenus conformes aux profils en travers requis et libres de tous obstacles ou débris et auront une pente continue de manière à éviter la stagnation des eaux de pluies.

Le Cocontractant maintiendra les fossés au profil, à ses frais, pendant toute la durée des travaux et jusqu'à la réception provisoire des travaux.

La mise en dépôt et l'épandage des terres provenant des déblais pour fossés en terre ne perturbera en rien ni la visibilité, ni le drainage et s'effectuera en dehors de l'assiette de la route, en aval des fossés et en dehors des champs cultivés et villages.

En tout état de cause, ces dépôts à proximité des fossés ou ailleurs devront être agréés par le Maître d'œuvre.

#### **article 25 : ACREATION D'EXUTOIRES AU BULLDOZER**

L'emplacement des exutoires à exécuter au Bulldozer sera déterminé par le Maître d'œuvre quand les fossés et divergents ne seront plus fonctionnels compte tenu de la morphologie du terrain. Le Cocontractant aura à sa charge l'étude d'exécution des exutoires pour assurer un écoulement gravitaire naturel sans débordement.

Les exutoires seront exécutés au Bulldozer ou tout autre moyen mécanique équivalent.

L'exécution des exutoires se fera conformément aux instructions du Maître d'œuvre.

Ils seront maintenus conformes aux profils en travers requis et libres de tous obstacles ou débris et auront une pente continue de manière à éviter la stagnation des eaux de pluies.

Le Cocontractant maintiendra les exutoires au profil, à ses frais, pendant toute la durée des travaux et jusqu'à la réception provisoire des travaux.

La mise en dépôt et l'épandage des terres provenant des déblais pour exutoires ne perturbera en rien ni la visibilité, ni le drainage et s'effectuera en dehors de l'assiette de la route, en aval des exutoires et en dehors des champs cultivés et villages.

En tout état de cause, ces dépôts à proximité des exutoires ou ailleurs devront être agréés par le Maître d'œuvre.

#### **article 26 : ACOUCHE DE ROULEMENT (RECHARGEMENT)**

Avant exécution il sera procédé à une remise en forme de la plate-forme.

Les caractéristiques des matériaux de la couche de roulement ont été définies à l'article 11,5. Le rechargement se fera sur une largeur moyenne de 6 mètres en surface ou moins suivant le profil exigé, sur une épaisseur de 15 cm mesurée après compactage. La section transversale devra correspondre à celle spécifiée pour la plate-forme.

La mise en œuvre se fera à la teneur en eau optimale Proctor Modifié plus ou moins 2 points.

Le Cocontractant prendra les mesures qui s'imposent pour humidifier ou aérer le matériau de façon à obtenir la teneur en eau requise.

Le compactage de la couche de roulement sera jugée satisfaisant si la mesure de la densité in-situ donne un taux de compacité au moins égal à 95 % de la densité Proctor Modifié pour au moins 90 % des mesures. Une planche d'essai sera réalisée en vue de déterminer l'efficacité de compactage et le nombre de passes nécessaires pour atteindre la compacité requise.



Il sera effectué au moins une mesure de densité in situ au densitomètre à membrane tous les 200 mètres. Il sera également effectué une mesure de l'épaisseur de la couche de roulement tous les 500 mètres. Aucune épaisseur inférieure à l'épaisseur demandée ne sera tolérée.

Le Cocontractant a l'obligation de réaliser son autocontrôle. Le Maître d'œuvre procédera à tous les essais de contrôle nécessaires soit avec son propre matériel, soit en faisant appel à un Laboratoire agréé. Si sur une section donnée, ces essais donnent plus de 20% de résultats hors spécification, le Cocontractant reprendra le compactage. Et si une mesure de l'épaisseur de la couche de roulement donne un résultat inférieur à 0,15 mètres, la section correspondante sera scarifiée, rechargée et compactée de nouveau jusqu'à l'obtention de l'épaisseur et de la compacité requises.

### **article 27 : AEMPLOIS PARTIELS**

Cette opération sera exécutée sur des surfaces limitées inférieures à 500 mètres carrés.

Elle consiste à corriger des déformations localisées de la surface de roulement dans des sections critiquées:

- où les pentes longitudinales ont engendré des érosions longitudinales et transversales,
- où la chaussée présente des nids de poules, un orniérage important, ou des ravines transversales.

Les travaux seront définis par le Maître d'œuvre au cas par cas, et consistent en la remise en état localisée du profil de la chaussée par scarification sur une profondeur à définir par le Maître d'œuvre, au compactage et au rechargement sur une épaisseur minimum après compactage de 15 cm.

Le matériau utilisé est défini à l'article 11.5 du présent CCTP.

### **Article 28 : REPROFILAGE LOURD AU STABILISANT CON-AID /CBR PLUS SANS APPORT DE MATERIAUX(SANS OBJET)**

#### **1 - Description des travaux**

Cette tâche consiste en la remise en forme de la plate-forme de la chaussée existante.

Cette opération comprend également le désherbage total de la surface circulaire et des bords immédiats des accotements, développé de fossés et les crêtes.

Avant tout commencement des travaux, les quantités de travaux à réaliser par section seront métrées contradictoirement et le plus précisément possible, quel que soit le mode d'exécution adopté. Tous les déchets, matériaux pollués ou gênants seront évacués en dépôt.

#### **2 - Mode d'exécution des travaux**

La scarification de la chaussée sera systématiquement exécutée mécaniquement au moyen d'un scarificateur monté sur niveleuse ou autre engin de terrassement approprié, sur une épaisseur de 15 cm et au moins jusqu'au fond des ravines existantes.

Une fois la scarification exécutée, le Cocontractant réglera la chaussée et évacuera toutes les terres végétales foisonnées hors de l'assiette, afin qu'après l'arrosage et le compactage, la chaussée présente un profil respectant le profil en travers type défini dans le présent dossier.

Le Cocontractant arrosera et compactera la chaussée. L'arrosage et le dosage du stabilisant CON-AID /CBR PLUS sera défini par zone homogène afin d'obtenir une compacité maximale où la densité sèche sera de 95 % de l'OPM.

Le compactage sera exécuté en fonction du type de matériel utilisé et de la nature des matériaux répandus. Le nombre de passes sera défini par la réalisation de planches d'essai. Le profil après compactage devra suivre le profil en travers type défini dans le présent dossier.

Les matériaux livrés sur le Cocontractant pour la scarification, le réparement, l'arrosage et le compactage devront être soumis à l'accord du MOE.

La pente transversale de la plate-forme sera contrôlée à l'aide de gabarits et d'un niveau à eau, éventuellement, lorsqu'une grande précision sera recherchée, par des nivelettes réglables en hauteur à partir de points reportés transversalement hors de l'emprise des travaux et préalablement cotés en altimétrie.

Le profil de la chaussée après reprofilage et compactage ne devra présenter d'écart supérieur à 2 cm par rapport au profil en travers type du présent marché.

Les matériaux, éventuellement, tombés dans les fossés devront être rejetés en dépit, après travaux, hors de l'emprise de la route.

En cas d'absence de points bas naturels permettant l'évacuation correcte des eaux de ruissellement, il sera créé des bassins de rétention ou puisards en des endroits appropriés.

### 3 – Méthodologie et enchaînement des tâches.

- Scarifier sur au moins 15 Cm sur toute la largeur prévue de la couche à stabiliser ;
- Premier arrosage avec apport de CON-AID /CBR PLUS (30% de la quantité prévue au m<sup>2</sup>) ;
- Retroussage des 15 Cm de matériaux scarifiés et humidifiés sur les accotements de la chaussée ;
- Scarification du fond de forme, arrosage avec apport très léger du CON-AID /CBR PLUS pour améliorer la portance du sol d'appui (10 à 20% de la quantité prévue au m<sup>2</sup>) ;
- Réglage du fond de forme et compactage à 90% de l'OPM défini sur les matériaux en place ;
- Deuxième arrosage avec apport de CON-AID /CBR PLUS (30% de la quantité prévue au m<sup>2</sup>) sur les matériaux mis en cordon avant le réglage de la chaussée ;
- Troisième arrosage avec apport de CON-AID /CBR PLUS (30% de la quantité prévue au m<sup>2</sup>) ;
- Malaxage très sérieux avec la niveleuse ou mieux au pulvérisateur ;
- Premier réglage avec mise en forme ;

Premier compactage léger pour permettre la mise en circulation provisoire ;

- Attendre un ou deux jours, si le chantier le permet, pour obtenir une bonne diffusion du CON-AID/CBR PLUS et une mise en contact avec le maximum de particules argileuses ;

Reprise de la mise en œuvre définitive, vérification de la teneur en eau prévue à l'OPM, rajout si nécessaire d'eau ordinaire (sans CON-AID), malaxage complémentaire, réglage ;

- Compactage définitif jusqu'à obtenir au minimum 95% de l'OPM sur toute la couche de roulement de la chaussée et compacter si possible les accotements au moins à 90% de l'OPM ;
- Fin réglage et fermeture de la surface par quelques passes de compacteur ;

Ouverture définitive de la circulation ;



Maintenir une humidité de la surface pendant deux semaines environ. Cette recommandation doit être respectée obligatoirement sous peine de non bon encaissement et d'une évaporation de surface accrue.

## **Article 29 : REPROFILAGE LOURD AU STABILISANT CON-AID / CBR PLUS AVEC APPORT DE MATERIAUX DE LA CHAUSSEE EXISTANTE(SANS OBJET)**

### **article 30 : ABUSES METALLIQUES**

#### **28.1 Fondation et montage**

Dans les sites de terrains compressibles, et pour prévenir tout tassement ultérieur de l'ouvrage, les buses seront montées après purge et substitution éventuelles des mauvais matériaux de l'assise ordonnés par le Maître d'œuvre.

Nonobstant cette disposition, le Cocontractant aura à sa charge tous dégâts qui pourraient survenir du fait de déformations des buses par tassement ou autres causes.

Le Cocontractant choisira les périodes de débit nul ou d'étiage pour exécuter, à ses frais, tous aménagements utiles (détournement de lit, barrages, ouvrages provisoires, etc...) pour assurer l'évacuation des eaux pendant le montage de la buse.

Dans les sites de terrains de bonne tenue, le Cocontractant aura le choix entre le montage avant ou après terrassements.

Avant tout démarrage des travaux sur le site, le Cocontractant procédera à un relevé topographique de la zone et proposera un colage en altimétrie de l'ouvrage à réaliser.

La pose des buses sera précédée des travaux de fondations nécessaires à bonne assise de l'ouvrage. En particulier dans le cas de lits rocheux, le Cocontractant devra interposer entre la buse et la roche, un matelas - généralement de roche meuble utilisée pour les couches de fondation - d'au moins vingt centimètres (20 cm) d'épaisseur en tout point, bien protégé contre tout risque d'affouillements.

Il appartiendra au Cocontractant de réaliser les fouilles avec un engin approprié aux dimensions de la structure de la buse et du bloc technique. Aucun remblai complémentaire (à par rapport aux dimensions du bloc technique) ne sera pris en compte dans le quantitatif pour le comblement des fouilles.

Le fond de fouilles fera l'objet d'une réception technique avant la mise en place de la buse.

Il pourra être mis en œuvre un lit de pose de 20 cm d'épaisseur sur une largeur de trois (3) diamètres en matériaux de remblai, compacté à 95% de l'OPM.

Le montage des buses sera effectué suivant les prescriptions du fabricant, notamment en ce qui concerne les qualités des remblais de contact, les contre-flèches longitudinales, les flèches et contre-flèches en plan.

Aucun découpage des éléments approvisionnés ne peut être effectué.

A l'issue de l'opération de montage de la buse, le Cocontractant procède en présence du Maître d'œuvre, au contrôle du serrage des boulons à l'aide d'une clé dynamométrique préalablement étalonnée (fournie par le Cocontractant). Le couple de serrage des boulons doit être conforme aux spécifications du fournisseur. Le Maître d'œuvre désigne les boulons dont le serrage doit être contrôlé ; leur nombre peut atteindre deux pour cent (2%) du nombre total de boulons que comprend l'ouvrage, sans être toutefois inférieur à 50. Si pour une buse, le couple de serrage d'un des boulons contrôlés sort de la fourchette de valeur définie ci-dessus, il est procédé, dans les mêmes conditions, à un nouveau contrôle. Le Cocontractant procède à la vérification de tous les boulons de la buse, si ce dernier contrôle ne s'avère pas satisfaisant.

Toutefois, le Maître d'œuvre devra prescrire les règles élémentaires pour l'exécution de la pose des buses.

#### **28.2 Implantation - Tolérances**

Les tolérances d'implantation de l'ouvrage sont les suivantes :

- en nivellement : 5 cm



- en plan 10 cm

En outre le décrochement entre deux plaques voisines ne doit pas excéder 10 mm.

### 28.3 Remblaiement

La buse est à l'intérieur d'un bloc technique en matériau de couche de fondation, de forme trapézoïdale dont les bases inférieure et supérieure sont égales respectivement à cinq diamètres et trois diamètres. Si l'ouvrage est en tranchée, le bloc technique est rectangulaire de largeur égale à six diamètres plus 1 m de chaque côté pour permettre le passage de l'engin de compactage.

Ce bloc est monté en plusieurs couches de 15 cm d'épaisseur au maximum. La montée du remblai doit s'effectuer de manière symétrique de part et d'autre de la buse. L'épaisseur de couverture minimale au-dessus de l'arête supérieure de la buse est déterminée en fonction de l'abaque du fournisseur et de l'épaisseur des tôles (minimum étant  $\varnothing/2 + 10$  cm, ( $\varnothing$  étant le diamètre de la buse)).

Le Cocontractant prend les dispositions nécessaires (légères pentes transversales et éventuellement longitudinales, réalisation et entretien d'ouvrages provisoires de drainage, fermeture de la plate-forme, etc.) pour éviter toute stagnation d'eaux pluviales, étant entendu que l'écoulement de ces eaux doit toujours se faire vers l'extérieur et non vers la buse.

La compacité est au moins égale à 95 % de l'OPM.

Dans le cas de double buse, le remblaiement ne sera entrepris qu'après le montage des deux éléments et il sera conduit de façon à associer en même temps l'ensemble de l'ouvrage.

### 28.4 Aménagements Amont et Aval

Les travaux de pose des buses seront complétés par les aménagements amont et aval, parfaitement définis aux plans d'exécution, adaptés à la topographie et aux diverses conditions locales propres à chaque ouvrage.

Dans tous les cas l'exutoire aval sera recherché quelle que soit la distance afin d'obtenir la vidange complète de la buse.

### 28.5 Enduit de protection appliqué sur chantier

Lorsque les tôles reçoivent un enduit de protection, les boulons doivent être pourvus après montage d'une protection équivalente.

Les procédures de mise en œuvre de ces enduits doivent prendre en compte :

- le type et la qualité de la préparation de surface avant application,
- le délai entre préparation de surface et application,
- la préparation des produits, et en particulier pour les produits à deux composants, le respect des proportions du mélange,
- le mode d'application,
- le respect des conditions d'application (température, hygrométrie),
- le respect des temps de séchage de chaque couche et des délais de recouvrement maximaux en particulier pour les produits à deux composants.



Un enduit de protection doit être mis en œuvre à l'intérieur et à l'extérieur de la buse.

L'application des produits de protection n'est réalisée qu'après acceptation de la surface par le Maître d'œuvre. Toute surface jugée inadaptée à recevoir le revêtement est à nouveau préparée.

En cas de défaut constaté par le Maître d'œuvre dans l'application de l'enduit, il peut être prescrit une reprise des zones en cause, soit par application de retouches, soit par application d'une couche supplémentaire. Toutefois si le délai limite de recouvrement du produit est dépassé, il est exigé le décapage intégral des parties de revêtement en cause afin de reconstituer le système de protection.

## 28.6 Puisards et têtes

Les ouvrages amont et aval des buses seront réalisés en maçonnerie de moellons. Ils seront exécutés conformément aux plans fournis dans le dossier d'appel d'offres; ce sont des têtes droites avec murs en retour pu en aile.

Le Maître d'œuvre pourra donner son accord sur une fabrication en béton cyclopéen, après vérification des plans fournis par le Cocontractant. Le Maître d'œuvre pourra dans certains cas exceptionnels donner un accord sur des têtes de buse en porros.

### article 31 : AMENAGEMENTS D'OUVRAGES EXISTANTS

Des aménagements ou allongements d'ouvrages existants sont prévus dans le cadre du présent marché. Ceux-ci porteront sur les dalots, passages des buses, caniveaux, ponts semi-définitifs, etc.

Les allongements seront réalisés en buses métalliques, en béton ou en maçonneries suivant les caractéristiques de l'ouvrage existant.

La technique de reprise pour chaque ouvrage fera l'objet de la part du Cocontractant d'une proposition détaillée soumise à l'agrément du Maître d'œuvre. Celle-ci comprend tous les dessins d'exécution, métrés et note de calcul éventuel.

Les parties en allongement pourront être, suivant leur importance, soit solidaires et former corps avec l'ancien ouvrage, soit séparées par un joint transversal de quatre (4) mm, constitué d'un produit bitumineux.



### article 32 : AGABIONS

#### 230.1 Mise en œuvre des gabions

Les gabions ne pourront être mis en place qu'après notification de l'acceptation de la qualité des treillis métalliques au Cocontractant.

Le gabion reçu à pied d'œuvre sera au moment de son utilisation, déplié de façon que toutes ses faces reposent à plat sur le sol. Les quatre faces latérales seront relevées pour former une caisse dont le couvercle restera ouvert, puis le gabion sera ainsi posé sur l'emplacement définitif qui lui est destiné.

Si le gabion doit être juxtaposé à d'autres déjà en place, ses faces de contact seront parfaitement appliquées contre les gabions voisins : on utilise à cet effet un maillet de bois.

Les quatre arêtes verticales seront cousues avec le fil de fer galvanisé; pour les gabions en contact les uns des autres, les coutures des arêtes des gabions en cours de montage se feront en englobant les arêtes des gabions déjà en place. Les arêtes horizontales des gabions en contact, y compris l'arête d'articulation du couvercle du gabion en cours de pose, seront ligaturées ensemble avant tout commencement de remplissage de ce gabion.

Toutes les coutures seront faites en utilisant un fil de fer galvanisé, parfaitement tendu, en effectuant au moins un tour complet à ligaturer par longueur de maille de gabion.

L'utilisation de pince ou tenaille pour obtenir la tension du fil de ligature est formellement prohibée ; cette tension est obtenue par traction sur une petite barre de bois ou d'acier sur laquelle a été enroulée l'extrémité libre du fil.

Enfin, les gabions seront soigneusement contreventés :

- avant remplissage par la mise en place des tirants verticaux,
- pendant le remplissage par la mise en place des tirants horizontaux et des tirants d'angle.

#### 230.2 Remplissage

En cours de remplissage, on donne une forme rigide aux faces verticales libres de la cage en disposant le long des arêtes verticales, non reliées à des gabions en place, des piquets qui ont pour but d'assurer une tension parfaite des faces libres.

Le remplissage du gabion s'effectue à la main en rangeant soigneusement les moellons les plus gros le long des parois des cages.

Les dernières rangées de moellons sont disposées de telle sorte que la surface supérieure soit bien dans le plan des arêtes supérieures des gabions (tolérance admise :  $\pm 3\%$ ).

Si un moellon ne présentant pas les qualités requises se trouve à l'intérieur du gabion, le Maître d'œuvre est en droit d'exiger qu'il soit entièrement vidé et rempli de nouveau aux frais exclusifs du Cocontractant.

Après achèvement du remplissage du gabion, les piquets d'angle sont retirés et le couvercle est rabattu. Les trois arêtes libres du couvercle sont tordues, tous les 20 cm, avec les arêtes des pièces correspondantes, à l'aide d'un levier en fer. La fermeture est complétée par une couture des trois arêtes supérieures. On se dispense de coudre les arêtes libres destinées à être ligaturées avec des gabions à juxtaposer.

### **article 33 : AMAÇONNERIES**

Les maçonneries prévues pour la construction des ouvrages seront réalisées dans l'esthétique et le type de l'ouvrage intéressé (forme et dimensions des pierres, joints etc.) sous réserve du respect des règles de l'art.

Les moellons seront mis en place à bain de mortier après avoir été arrosés. Les faces vues des maçonneries devront être régulières. Les épaisseurs minimales ne devront pas être inférieures à quinze (15) cm.

La finition des joints de parements se fera à l'aide d'un mortier M 450.

Les penés sur remblais ne seront exécutés qu'après accord du Maître d'œuvre notamment sur la préparation de la surface de pose.

Les fossés maçonnés seront mis en œuvre à partir d'un gabarit mis en place sur les implantations réceptionnées par le Maître d'œuvre.

Le mortier de liaison sera dosé à quatre cent (400) kg de ciment par m<sup>3</sup> de sable (M 400).

### **article 34 : AMORTIERS ET BETONS**

#### **32.1 Mortier**

Le mortier M 400 sera dosé à quatre cent (400) kilogrammes de ciment par mètre cube de sable sec.

Lorsque l'épaisseur de mortier M 400 à mettre en œuvre excédera vingt (20) millimètres, on utilisera un micro-béton dosé à quatre cent (400) kilogrammes de ciment dont la composition sera préalablement soumise à l'agrément du Maître d'œuvre.

#### **32.2 Bétons**

Les bétons armés en élévation seront dosés à 350 kilogrammes de ciment par mètre cube (B 350) et vibrés pendant la mise en œuvre.

Les bétons B 350 pour béton armé d'ouvrage d'art ou dalot devront avoir une résistance minimale à la compression de 270 bars à 28 jours.

Suivant le volume de béton à réaliser, le Maître d'œuvre pourra réaliser des essais de contrôle de qualité par ses moyens propres ou, s'il le juge nécessaire, demander à un Laboratoire agréé d'effectuer tous les essais nécessaires afin de vérifier la qualité du béton.

S'il arrive que les résistances minimales demandées ne soient pas atteintes, ces essais seront réputés à la charge du Cocontractant et le Maître d'œuvre décidera des mesures à prendre concernant l'ouvrage incriminé.

La composition du béton B.150, pour le béton de propreté, sera telle que le volume de granulats moyens et gros soit le double de celui du sable.



### **article 35 : ENROCHEMENTS**

Les enrochements destinés à la protection des berges ou des exutoires amont et aval des ouvrages seront fournis par le Cocontractant et proviendront des carrières agréées par le Maître d'œuvre.

Les enrochements sont exécutés sur ordre du Maître d'œuvre.

Les moellons sont placés à la main sur un lit de fondation préalablement excavé, réglé et approuvé par le Maître d'œuvre.

Le placage d'enrochements doit être au moins égal à 1,5 fois le diamètre moyen des enrochements utilisés et d'une épaisseur minimale, sous ouvrage et en protection de berge, de 60 cm.

Lorsque le talus de remblai est instable, une couche filtrante en sable ou gravier sera placée entre le talus et les enrochements sur une épaisseur de 15 à 20 cm. Si la base du talus est accessible en basses eaux, un massif d'ancrage sera mis en place à la base des enrochements, dans une tranchée trapézoïdale de 1 à 1,5 m de profondeur sur 1 à 2 m de largeur en fond.



### **article 36 : APLATELAGE**

Avant leur utilisation sur chantier, les bois devront être traités contre les parasites xylophages (insectes, larves, champignons) par trempage en solution aqueuse. Les traitements par trempage «longue diffusion» de 15 jours ou «rapide diffusion» de 24 h devront correspondre aux produits utilisés et seront proposés au Maître d'œuvre par le Cocontractant pour agrément.

### **article 37 : APONTS SEMI-DEFINITIFS**

La réalisation des ponts semi-définitifs se fera conformément au projet d'exécution approuvé en respectant les plans types du Dossier d'Appel d'Offres.

La longueur unitaire maximum d'un tablier est de 12 mètres, correspondant à la longueur maximum des poutrelles IPN ou IPE du commerce.

Une portée supérieure de l'ouvrage sera obligatoirement constituée d'un assemblage de plusieurs platelages de longueur inférieure à 12 mètres.

### **article 38 : ABARRIERES DE PLUIES: CONSTRUCTION ET GESTION**

En vue de préserver l'intégrité de la route, ses ouvrages et ses annexes pendant les grandes saisons des pluies nécessitant la suspension des travaux, des barrières de pluies sont construites dans le cadre d'une autre entreprise sur chaque route objet du présent marché.

Le Cocontractant aura la charge de préserver ces barrières des pluies et toutes les signalisations connexes pendant la réalisation des travaux. Il réparera à ses frais tous dégâts subis du fait de son entreprise. "

Pendant la durée des travaux, la gestion de ces barrières de pluies sera à la charge du Cocontractant.

### **article 39 : AFORAGE : CONSTRUCTION ET GESTION ET MAINTENANCE**

En vue de faciliter l'approvisionnement en eau du chantier pendant l'exécution des travaux, le Cocontractant construira, s'il y a lieu un forage sur les tronçons de route objet du présent marché. Le forage sera construit en un lieu indiqué par le Maître d'œuvre.

L'exécution comprendra les études et l'implantation géophysique, la mobilisation du matériel nécessaire, la foration des terrains d'altération en 9"5/8 sur 25ml, la pose et le retrait de tubage provisoire en acier 175-195 mm sur 25ml, la foration des terrains durs au M.F.T 6"1/2 sur 45ml. Les équipements et superstructures seront constitués de 42ml de tube plein PVC 110-115mm, 28ml de tubes crépinés PVC 110-125mm, de 25 unités de massif filtrant de gravier calibré 2-4mm et d'un sabot de pied. Le nettoyage et le développement à l'air lift, l'essai de pompage par palier et la désinfection du forage.

La fourniture et la pose d'une pompe électrique, la mise en place d'un groupe électrogène triphasé sont à la charge du Cocontractant.

La maintenance et la gestion du forage incombe au Cocontractant pendant l'exécution des travaux.

## article 40 : ASIGNALISATION VERTICALE

La signalisation verticale (type des panneaux, texte, taille et police des caractères, positionnement sur le profil en long, implantation sur l'accotement) est proposée au Maître d'œuvre qui dispose d'un (1) mois pour approuver ces dispositions.

### 38.1 Implantation

Position latérale des panneaux

- les panneaux sont disposés sur les accotements de la route, à une distance de 1,00 m du bord extérieur de la chaussée.
- pour éviter le phénomène de réflexion spéculaire, le plan de la face avant du panneau doit être légèrement tourné vers l'extérieur de la route (environ 2 degrés).

Position verticale des panneaux :

la hauteur sous panneau est fixée à 2,00 m au-dessus du niveau fini de l'accotement.

- si plusieurs panneaux sont placés sur un même support, cette hauteur est celle du panneau inférieur.

Disposition des panneaux :

les panneaux d'avertissement sont implantés à une distance de 150 m du danger,

- les panneaux et leur éventuel panneau associé sont placés sur le même support,
- les ouvrages présentant un danger particulier sont signalés par des balises.

### 38.2 Ancrage et fondation

Les fondations doivent être exécutées très soigneusement. En particulier la partie supérieure visible des socles est lissée et arasée au niveau de l'accotement.

Les supports des panneaux sont scellés dans un massif de béton B 350 de dimensions 0,40 x 0,40 x 0,50 m.

## article 41 : ABORNES

L'emplacement, les inscriptions et la couleur des peintures des bornes sont agréés par le Maître d'œuvre.

Elles sont réalisées en béton B 300. Leurs formes et leurs dimensions sont celles agréées par le Maître d'ouvrage. L'encastrement dans le sol pour fondation doit être de l'ordre de 40 cm.

Les surfaces des bornes faisant saillie du sol sont peintes avec 3 couches d'une peinture agréée par le Maître d'œuvre.

Les inscriptions (texte et taille des caractères) sur les bornes sont définies au Cocontractant par le Maître d'œuvre. Elles comportent :

- sur chaque face dans le sens de circulation, le nom et le kilométrage de la localité la plus proche, le nom et le kilométrage de la ville la plus proche,
- sur la tranche, la distance par rapport à l'origine de la route,
- sur la calotte, la classe et le numéro de la route.



## article 42 : APLANTATION D'ARBRES

Le Cocontractant plante et entretient les arbres jusqu'à la réception définitive des travaux; tout arbre mort pendant le délai de garantie doit être remplacé à ses frais.

## article 43 : ATRAITEMENT DE BOURBIERS

Un bourbier est un défoncé de la chaussée avec perte de profil. Il peut également constituer une somme de défoncés isolés sur différents profils de la même route. Il s'agit couramment des zones de pente, ou des zones de points bas dont le matériau support présente une faible

résistance mécanique.

Les opérations de traitement des bourbiers sont menées durant la phase 2 (saison pluies).

Après la suspension des travaux pour cause de pluies abondantes, l'équipe de projet localise et définit contractuellement la longueur des bourbiers à traiter, qu'elle regroupe sur un même tronçon de route ou en séries de bourbiers de 200 mètre linéaires en moyenne.

Le traitement des bourbiers consiste à l'exécution des travaux ci-dessus énumérés, afin de rendre la zone incriminée stable et exempte de tout poinçonnement et comprend :

L'extraction des matériaux de mauvaise tenue ;

- La création des fossés et des exutoires en vue d'un drainage ;
- La préparation de l'assise ;
- Le transport et la mise en œuvre des matériaux de substitution ;
- Le compactage éventuel et toutes sujétions liées au respect des prescriptions environnementales.

L'extraction, le chargement, le transport et l'évacuation des matériaux de mauvaise tenue aux lieux agréés par le Maître d'œuvre, s'exécuteront avec le matériel approprié.

L'extraction des matériaux de mauvaise tenue se fera jusqu'à obtention d'un support présentant une meilleure résistance mécanique.

Le sol support pourra être amélioré avec des enrochements afin de limiter au maximum le poinçonnement. Cet enrochement obéira aux conditions d'utilisation des matériaux définies dans l'article 32 du CCTP.

Le matériau de substitution correspondant obéira aux caractéristiques définies pour l'utilisation des remblais courants en zone de purge et de borbier, tels que définies dans l'article 11 du présent CCTP.

La zone traitée devra être protégée avec un drainage longitudinal ou éventuellement transversal par la création des fossés et exutoires sur des distances prescrites par le Maître d'œuvre, telle que définie dans les prescriptions des articles 23, 24.1, et 24.2 du présent CCTP.

L'entrepreneur prendra soin à chaque zone de borbier traitée, d'adjoindre un rapport présentant entre autres pour les mêmes profils, la situation visuelle avant et après les travaux sur photo numérique en couleur,

#### **article 44 : ABULLDOZING**

Une section de route nécessite un bulldozing ou dégagement au bulldozer, dès lors que sa dégradation rapide ou avancée à cause d'un sol support inapte à la circulation routière, ne permet plus d'entreprendre avant toute intervention, l'exécution des tâches classiques d'entretien routier telles que les déblais en dépôt ou la mise en forme, dont le coût serait onéreux, ou l'effort trop important. C'est pourquoi l'intervention préalable du bulldozer dans le sens d'aplanir la plate forme, de supprimer tous les encaissements, de déforester, de déblayer les bourbiers, s'avère indispensable avant toute autre tâche de finition qui donnera le profil et le confort nécessaires à la chaussée.

Le bulldozing ou dégagement au bulldozer, s'exécute sur toute l'emprise de la route existante et comprend en plus des tâches énumérées ci-dessus, le récapage éventuel de la terre végétale, ou l'abattage et le dessouchage des arbres se trouvant dans l'emprise de celle-ci. Cette opération consiste également à redonner à une chaussée vieillissante, la largeur nécessaire, afin qu'après implantation pour la création des fossés rémunérées par ailleurs, la route retrouve sa largeur telle que définie dans le profil en travers type.

Les terres provenant du bulldozing ou tout autre produit seront entreposées hors de l'emprise de la route, ou en un lieu agréé par le Maître d'œuvre, de manière à ne constituer aucun obstacle pour l'écoulement des eaux.





## CHAPITRE IV : MODE D'ÉVALUATION DES TRAVAUX

### article 45 : ACONDITIONS GENERALES D'ÉVALUATION

Les ouvrages et prestations sont rémunérés au Cocontractant par application des prix du bordereau aux quantités réellement exécutées, conformément aux prescriptions du marché. Les quantités doivent être constatées et approuvées par le Maître d'œuvre.

Le Cocontractant est réputé avoir une parfaite connaissance de toutes les conditions et sujétions imposées pour la bonne exécution des travaux, et de toutes les conditions locales susceptibles d'avoir une influence sur cette exécution, et notamment :



- de la nature et de la qualité des sols et terrains,
- des conditions de transport et d'accès sur les sites,
- du régime normal des eaux et des pluies dans la région concernée par le projet,
- de toutes les sources d'approvisionnement en eaux exploitables.

Il ne peut de ce fait élever aucune réclamation ayant pour base des difficultés ou sujétions imprévues, en dehors des cas de force majeure définie au CCAP.

Les prix du bordereau rémunèrent forfaitairement toutes les dépenses relatives à la bonne exécution des travaux et incluent :

- tous les frais de main-d'œuvre,
- les dépenses entraînées par la réglementation sur l'hygiène et la sécurité des travailleurs, et par le respect du code de la route et du code du travail,
- le coût des fournitures diverses telles que ciment, fer, bitume, carburants, lubrifiants, ingrédients, etc., et leur transport sur le chantier quelles que soient leur provenance et le lieu d'approvisionnement,
- les frais de levés topographiques et d'implantation, de report et de dessin,
- les frais de piquetage de l'itinéraire,
- tous les frais de prospection des matériaux, d'identification des gisements, d'essais de laboratoire [y compris la mise au point des formulations (enrobés à froid, enduits superficiels, béton bitumineux, bétons hydrauliques), les essais de contrôle prévus au CCTP et les mesures nécessaires à la vérification des calculs],
- les planches d'essais,
- les frais d'autocontrôle des travaux exécutés,
- les frais d'aménagement des sites d'emprunt et de dépôt, des pistes provisoires de toute nature pour accès aux carrières, emprunts et points d'eau,
- les frais inhérents au maintien de la circulation pendant les travaux, comprenant l'aménagement et l'entretien de déviations, l'entretien de la route existante, la mise en place et le maintien d'une signalisation adéquate, et ce jusqu'à la réception provisoire,
- tous les frais d'installations de chantier, d'amortissement du matériel et outillage, de gardiennage,
- la suppression de toutes les installations provisoires et la remise en état des lieux,
- la remise en état des abords de chantier,
- tous les frais d'acheminement et de repli du matériel, matières et outillage,
- les faux frais et les coûts des sujétions de parfaite exécution et de fabrication permettant d'obtenir les qualités définies par le cahier des charges,

toutes les sujétions ainsi que tous les aléas, frais généraux et bénéfices de la Cocontractant,

toutes les charges d'entretien pendant le délai de garantie.

La réalisation de tous les essais géotechniques et la conformité des résultats de ces essais aux exigences du présent CCTP conditionnent la prise en attachement des travaux.

#### **article 46 : ACONSISTANCE DES PRIX**

La consistance des prix unitaires fournie par le Cocontractant est définie au CCAP.

#### **article 47 : ADEFINITION DES PRIX ET EVALUATION DES TRAVAUX**

Les ouvrages réalisés seront payés au Cocontractant par application des prix du bordereau aux quantités des travaux évalués selon les prescriptions du présent article.

En cas de constatation de travaux supplémentaires dont les prix unitaires ne sont pas définis dans le bordereau des prix, le Maître d'œuvre se réserve le droit d'appliquer ses prix unitaires de références.

Le Cocontractant sera astreint au maintien de la circulation sur son chantier sans prétendre à une rémunération particulière et ce jusqu'à la réception provisoire de la route.

Pendant les pluies en cours de chantier, il devra même gérer à ses frais les barrières de pluies existantes.

La définition de chaque prix et le mode d'évaluation des travaux sont donnés dans le bordereau des prix unitaires. Cette définition est complétée par les éléments suivants :



### **SERIE 100 : NETTOYAGE ET TERRASSEMENTS**

#### **DEBOUSSAILLAGE (prix n° TM101)**

La quantité à prendre en compte, constatée contradictoirement, est le METRE CARRE (m²) mesuré horizontalement, quel que soit l'état de chacun des deux accotements.

#### **DEFORESTAGE OU DESOUCHAGE AU BULLDOZER DES BAMBOUS DE CHINE (prix n° TM102a et TM102c)**

La quantité à prendre en compte, constatée contradictoirement, est le METRE CARRE (m²) mesuré horizontalement, quel que soit l'état de chacun des deux accotements.

#### **ABATTAGE D'ARBRES ISOLES (prix n° TM103)**

Ce prix rémunère l'abattage d'arbres isolés dont la définition est fournie aux articles 16 et 17 du présent CCTP.

#### **DEBLAIS ORDINAIRES EN DEPOT (prix n° TM104)**

Ce prix rémunère la réalisation des déblais en terrains de toute nature, à l'exclusion des terrains dits rippables rémunérés par le prix n° TM105, et des déblais rocheux rémunérés par le prix n° TM106.

La quantité à prendre en compte est le METRE CUBE (m³) mesuré en place avant extraction, résultant d'attachements contradictoires.

#### **DEBLAIS RIPPABLES (prix n° TM 105)**

La quantité à prendre en compte est le METRE CUBE (m³) mesuré en place avant extraction, résultant d'attachements contradictoires.

#### **DEBLAIS EN TERRAIN ROCHEUX (prix n° TM106a)**

La quantité à prendre en compte est le METRE CUBE (m³) mesuré en place avant extraction, résultant d'attachements contradictoires.

### **DEBLAIS EN REMBLAIS (prix n° TM107)**

Ce prix rémunère la réalisation de remblai en provenance de déblais pour l'exécution de tous remblais en grande ou petite masse, conformément aux spécifications du présent CCTP.

La quantité à prendre en compte est le METRE CUBE (m<sup>3</sup>) mesuré après mise en place du remblai, résultant d'attachements contradictoires. Les déblais doivent être faits dans la zone déblayée conformément aux prescriptions du prix TM 104 avant tout paiement.

### **REMBLAIS PROVENANT D'EMPRUNT (Prix TM108)**

Ce prix rémunère la réalisation de remblai en provenance d'emprunts de diverses natures pour l'exécution de tous remblais en grande ou petite masse, conformément aux spécifications du présent CCTP. Il comprend également le malaxage éventuel pour les matériaux composés.

La quantité à prendre en compte est le METRE CUBE (m<sup>3</sup>) mesuré après mise en place, résultant d'attachements contradictoires.

### **PURGES (prix n° TM109)**

La quantité à prendre en compte résulte du mètre contradictoire des quantités totales, après compactage, de matériaux réellement remis en place.

### **MISE EN FORME DE LA PLATEFORME (prix n° TM110)**

La quantité à prendre en compte est le mètre carré, mesuré selon la pente de l'axe de la chaussée réellement traitée entre bords extérieurs des fossés, s'ils existent.

### **REPROFILAGE RAPIDE (prix n° TM111)**

La quantité à prendre en compte est la longueur en KILOMETRE, mesurée selon la pente de l'axe de la chaussée réellement traitée entre bords intérieurs des fossés, s'ils existent.

### **REPROFILAGE - COMPACTAGE (prix n° TM112)**

La quantité à prendre en compte est le mètre carré, mesuré selon la pente de l'axe de la chaussée, réellement traitée entre bords intérieurs des fossés, s'ils existent.

### **CURAGE ET REMISE EN FORME DES FOSSES ET DES EXUTOIRES (prix n° TM113)**

La quantité à prendre en compte est la longueur en METRE LINEAIRE (ml) de fossé en terre et exutoires réellement curés et remis en forme, mesurée contradictoirement selon la pente de l'axe de la chaussée.

### **CREATION DE FOSSES EN TERRE ET D'EXUTOIRES (prix n° TM114)**

#### **Prix 114 a : création à la niveleuse :**

La quantité à prendre en compte est la longueur en METRE LINEAIRE (ml) de fossés en terre et divergents réellement créés, mesurés contradictoirement selon la pente de l'axe de la chaussée.

#### **Prix 114 b : création au Bulldozer, à la pelle ou tout autre moyen mécanique équivalent**

La quantité à prendre en compte est le METRE CUBE (m<sup>3</sup>) mesuré en place avant exécution résultant d'attachement contradictoire.

### **COUCHE DE ROULEMENT (RECHARGEMENT) (prix n° TM 115)**

Ce prix comprend également le malaxage éventuel pour les matériaux composés.

La quantité à prendre en compte est le volume mesuré après mise en place et résulte du calcul géométrique effectué à partir des profils en travers implantés sur le terrain.

### **EMPLOIS PARTIELS (prix n° TM116)**

La quantité à prendre en compte est le volume mesuré après mise en place et résulte du calcul géométrique effectué à partir des profils en travers implantés sur le terrain.

### **PLUS VALUE DE TRANSPORT (prix n° TM117)**

Le coût du transport sur une distance inférieure à 5000 mètres est inclus dans les prix ci-dessus.

Les quantités à prendre en compte seront les moments de transports de matériaux résultants d'attachements contradictoires.

## SERIE 300 : ASSAINISSEMENT-DRAINAGE

### **CURAGE DE BUSE OU DE DALOT H (prix n° TM301 et TM302)**

La quantité à prendre en compte est le nombre d'ouvrages réellement curés, constaté contradictoirement.

### **DEGAGEMENT DE LIT DE RIVIERES (prix n° TM303)**

La quantité à prendre en compte est la surface mesurée en METRE CARRE (m<sup>2</sup>) réellement dégagée résultant d'un métré contradictoire.

### **CURAGE DE FOSSES MAÇONNES OU BETONNES (prix n° TM305)**

La quantité à prendre en compte est la longueur en METRE LINEAIRE (ml) de fosse et des exutoires réellement curés, mesurée contradictoirement selon la pente de l'axe de la chaussée.

### **FASCINES POUR FOSSES (prix n° TM306)**

La quantité à prendre en compte est le nombre de fascines réalisées, constaté contradictoirement.

### **FOURNITURE ET POSE DE BUSES METALLIQUES (prix n° TM307)**

Ces prix rémunèrent la fourniture à pied d'œuvre, le montage et la mise en place de buses métalliques conformément au plan type du dossier d'appel d'offres, au dossier d'exécution et aux spécifications du présent CCTP.

Ces prix s'appliquent au METRE LINEAIRE (ml) de buse mis en œuvre et réceptionné selon le diamètre. Les longueurs à prendre en compte résultent des plans d'exécution approuvés.

### **FOURNITURE ET POSE DE BUSES EN BETON ARME (prix n° TM308)**

Ces prix rémunèrent la fourniture à pied d'œuvre, le montage et la mise en place de buses en béton armé conformément au plan type du dossier d'appel d'offres, au dossier d'exécution et aux spécifications du présent CCTP.

Ces prix s'appliquent au METRE LINEAIRE (ml) de buse mis en œuvre et réceptionné selon le diamètre. Les longueurs à prendre en compte résultent du projet d'exécution approuvé.

### **PUISARD POUR BUSE (prix n° TM309)**

Ces prix rémunèrent l'exécution de puisard pour buses conformément au plan type du dossier d'appel d'offres, au dossier d'exécution et aux spécifications du présent CCTP.

Ces prix s'appliquent à l'UNITE (U) aux quantités réellement exécutées et constatées contradictoirement.

### **TETE POUR BUSE (prix n° TM310)**

Ce prix rémunère l'exécution de tête en maçonnerie pour buses conformément au plan type du dossier d'appel d'offres, au dossier d'exécution et aux spécifications du présent CCTP.

Ces prix s'appliquent à l'UNITE (U) réellement exécutée et constatée contradictoirement.

### **DESCENTE D'EAU BETONNEE (prix n° TM311)**

Ce prix s'applique à la longueur en METRE LINEAIRE (ml) de la descente mise en place et mesurée contradictoirement parallèlement à la pente du talus.

### **FOSSE BETONNE 50 X 70 (prix n° TM312)**

Ce prix rémunère la construction d'un fossé rectangulaire en béton armé de dimensions 40x40, conformément au plan type du dossier d'appel d'offres, au dossier d'exécution et aux spécifications du présent CCTP.

Ce prix s'applique à la longueur, en mètre linéaire (ml) de fosse en béton, mesurée parallèlement à la pente, réellement exécutée et résultant des attachements contradictoires.



### **FOSSE MAÇONNE 130 X 65 (prix n° TM313)**

Cette tâche consiste en l'exécution de fosses triangulaires maçonnées de dimensions 130x65 conformément au plan type du dossier d'appel d'offres, au dossier d'exécution et aux spécifications du présent CCTP.

Ce prix s'applique à la longueur, en mètre linéaire (ml) de fosse maçonnée, mesurée parallèlement à la pente, réellement exécutée et résultant des attachements contradictoires.

### **FOURNITURE ET MISE EN PLACE D'ENROCHEMENTS (prix n° TM314)**

Ce prix rémunère au METRE CUBE (m<sup>3</sup>) la fourniture et la mise en place d'enrochements quelle que soit la dimension des blocs conformément au plan type du dossier d'appel d'offres, au dossier d'exécution et aux spécifications du présent CCTP.

Les quantités, payées au mètre CUBE (m<sup>3</sup>), à prendre en compte seront celles mesurées après mise en place.

### **DEPOSE DE BUSES BETON OU METALLIQUE (prix n° TM316)**

La quantité à prendre en compte est la longueur de l'ouvrage déposé, constaté contradictoirement, non compris les ouvrages annexes en particulier.



## **SERIE 400 : OUVRAGES D'ART**

### **DALOT EN BETON ARME (prix n° TM401)**

Ces prix s'appliquent au METRE LINEAIRE de dalot mis en œuvre, non compris les têtes amont et aval payés au prix TM402. La longueur de l'ouvrage à prendre en compte est réputée être la distance entre nus intérieurs des têtes.

### **TETES DE DALOT EN BETON ARME (prix n° TM402)**

Ces prix s'appliquent à l'unité de tête de dalot mis en œuvre.

### **MISE EN PLACE DE GABIONS (prix n° TM403)**

Ce prix s'applique au volume, en mètre CUBE (m<sup>3</sup>) de gabions, réellement exécuté et résultant des attachements contradictoires calculés à partir du volume théorique des cages mises en place.

### **REAMENAGEMENT DES GABIONS (prix n° TM404)**

Cette tâche consiste à réparer les ouvrages en place et en gabions avec le matériau déjà en place.

### **REAMENAGEMENT DES ENROCHEMENTS (prix n° TM405)**

Cette tâche consiste à arranger conformément aux règles de l'art, les enrochements déjà en place mais désorganisés.

### **REFECTION DE PLATELAGE EN BOIS (prix n° TM406)**

La quantité à prendre en compte est le volume de bois réellement mis en place constaté par un mètre contradictoire sur place.

### **CULEE EN MAÇONNERIE DE MOELLONS (prix n° TM409)**

La quantité à prendre en compte est celle résultant du constat contradictoire pour une hauteur hors sol.

### **PILE EN MAÇONNERIE DE MOELLONS (prix n° TM410)**

La quantité à prendre en compte est celle résultant du constat contradictoire pour une hauteur hors sol.

### **TABLIER POUR PONT SEMI DEFINITIF (prix n° TM414)**

La quantité à prendre en compte est celle résultant du constat contradictoire pour des longueurs hors œuvre de tablier.

#### **DEMOLITION D'OUVRAGE EN MAÇONNERIE (prix n° TM415)**

La quantité à prendre en compte est le volume, mesuré en place avant destruction contradictoirement, en mètre cube, de la maçonnerie réellement démolie.

#### **DEMOLITION D'OUVRAGE EN BETON (prix n° TM416)**

La quantité à prendre en compte est le volume, mesuré en place avant destruction contradictoirement, en mètre cube, du béton réellement démolie.

#### **PERRES MAÇONNES (prix n° TM417)**

La quantité à prendre en compte est la surface, mesurée en place contradictoirement, en mètre carré, parallèle à la pente du talus.

#### **EPARATIONS DES PERRES MAÇONNES (prix n° TM418)**

La quantité à prendre en compte est la surface, mesurée en place contradictoirement, en mètre carré, parallèle à la pente du talus.

#### **MAÇONNERIE DE MOELLONS (prix n° TM419)**

La quantité à prendre en compte est le volume, mesuré en place contradictoirement, en mètre cube, de la maçonnerie réellement exécutée.

#### **BETON (prix n° TM423)**

La quantité à prendre en compte résulte des métrés contradictoires et est le volume du béton après mise en place.

#### **BETON COULE DANS L'EAU (prix n° TM424)**

La quantité à prendre en compte résulte des métrés contradictoires et est le volume du béton après mise en place.

#### **ARMATURES POUR OUVRAGES EN BETON ARME (prix n° TM425)**

La quantité à prendre en compte est celle des armatures effectivement mise en place et qui résulte des plans d'exécution approuvés.

#### **DALLETES EN BETON ARME (prix n° TM426)**

La quantité à prendre en compte est le volume des dallettes mise en place et qui résulte des plans d'exécution approuvés.

#### **REPLACEMENT DES POUTRES IPE (PRIX TM430)**

Les prix rémunèrent aussi la mise en place des IPE pour la réalisation des tabliers en béton armé. La longueur à prendre en compte est celle de l'IPE effectivement mise en place.

#### **CURAGE DE BUSE et DALOT $H > 1,5$ mètre, DE PONT ET DE PONCEAU (prix n° TM439)**

La quantité à prendre en compte est le nombre d'ouvrages réellement curés et constaté contradictoirement.

### **SERIE 500 : SIGNALISATION ET ÉQUIPEMENTS DE SÉCURITÉ**

#### **FOURNITURE ET MISE EN PLACE DE GARDE CORPS (prix n° TM501)**

La quantité à prendre en compte résulte de la mesure contradictoire de la longueur de garde corps réellement posée ou remplacée.

#### **PANNEAUX DE SIGNALISATION (prix n° TM516 à TM526)**

La quantité à prendre en compte résulte du constat contradictoire effectué sur place par le Maître d'œuvre et le Cocontractant et de la nature du panneau.



### **FOURNITURE ET POSE DE BORNES KILOMETRIQUES ET PENTAKILOMETRIQUES (prix n° TM527)**

La quantité à prendre en compte résulte du constat contradictoire effectué sur place par le Maître d'œuvre et le Cocontractant.

### **FOURNITURE ET POSE DE BALISES DE VIRAGE (prix n° TM528)**

La quantité à prendre en compte résulte du constat contradictoire effectué sur place par le Maître d'œuvre et le Cocontractant.

## **SERIE 600 : DIVERS**

### **CONSTRUCTION DE BARRIERE DE PLUIE (prix n° TM601)**

La quantité à prendre en compte résulte du constat contradictoire effectué sur place par le Maître d'œuvre et le Cocontractant.

### **ENTREE CHARRETIERE (prix n° TM602)**

Ce prix s'applique à l'unité construite, réellement mise en place selon les prescriptions du Maître d'œuvre.

### **PLANTATION D'ARBRES (prix n° TM603)**

La quantité à prendre en compte est le nombre de sujets réellement plantés résultant d'un constat contradictoire.

### **REMISE EN PEINTURE DES OUVRAGES (prix n° TM604)**

L'unité et la quantité à prendre en compte sont fonction de la nature de l'ouvrage à repeindre.

### **ENGAZONNEMENT DES TALUS ET DES ACCOTEMENTS (prix n° TM607)**

Les quantités à prendre en compte seront celles résultant d'attachements contradictoires, les distances étant mesurées selon la pente du terrain.

### **CONSTRUCTION DE FORAGE POUR APPROVISIONNEMENT EN EAU (prix n° TM608)**

La quantité à prendre en compte est le nombre d'ouvrages fonctionnels construits, constatés contradictoirement.

### **MAINTENANCE DE FORAGES (Prix n° TM609)**

La quantité à prendre en compte est le nombre de forages entretenus et fonctionnels dans le temps, constatés contradictoirement.

### **GESTION DE FORAGES (Prix n° TM610)**

La quantité à prendre en compte est le nombre de forages gérés et fonctionnels dans le temps, constatés contradictoirement.

### **COURANTTRAITEMENT DES BOURBIERS (prix n° TM612)**

La quantité à prendre en compte est le mètre cube, mesurée après mise en place, résultant d'attachements contradictoires.

### **GESTION DE BARRIERE DE PLUIE (prix n° TM613)**

La quantité à prendre en compte est le nombre de forages gérés et fonctionnels dans le temps, constatés contradictoirement.

## **CHAPITRE V : PROTECTION DE L'ENVIRONNEMENT**

### **Article 48 : INSTALLATIONS DE CHANTIER**

Le Cocontractant proposera au Maître d'œuvre, avant le début des travaux, le lieu de ses installations de chantier et sollicitera par note verbale (rapport de chantier faisant foi) son autorisation d'installation.

Le site doit être choisi en dehors des zones sensibles, afin de limiter le débroussaillage, l'amarrage d'arbustes, l'abattage des arbres. **Dans la zone d'installation de chantier, l'élagage et l'abattage des arbres dont le diamètre mesuré à 1m du sol est supérieur à 20 cm seront réalisés après accord préalable du Maître d'œuvre.**

Le site doit prévoir un drainage adéquat des eaux sur l'ensemble de sa superficie. Les aires d'entretien et de lavage des engins devront être bitonnées et prévoir un puisard de récupération des huiles et des graisses. Ces aires d'entretien devraient avoir une pente vers un puisard réalisé pour l'occasion et vers l'intérieur de la plate-forme afin d'éviter l'écoulement des produits polluants vers les sols non revêtus.

A la fin des travaux, le Cocontractant réalisera tous les travaux nécessaires à la remise en état des lieux. Le Cocontractant devra replier tout son matériel, engins et matériaux. Il devra démolir toute installation fixe, telle que fondation, support en béton ou métallique, etc. démolir les aires bétonnées, décontaminer le sol si tel a été le cas, soit d'une manière générale remettre le site dans son état le plus proche possible de son état initial. Il ne pourra abandonner aucun équipement ni matériaux sur le site, ni dans les environs. Pour la mise en dépôt de matériaux de démolition, le Cocontractant doit obtenir l'approbation du site du Maître d'œuvre. Les matériaux sont à recouvrir d'une couche de terre, et le site recevoir un drainage adéquat afin d'éviter toute érosion.

**Après le repli du matériel, un procès-verbal établi sous la responsabilité de la mission de contrôle constatera la remise en état du site. Il devra être dressé et joint au P.V. de la réception des travaux. Le paiement du forfait de repli du matériel ne pourra être rémunéré qu'à la vue de ce P.V. constatant la remise en état du site.**

#### **article 49 : AOUVERTURE DE CARRIERE, GITE OU EMPRUNT TEMPORAIRE**

Le Cocontractant devra demander les autorisations prévues par les textes et règlements en vigueur :

Loi n° 001 du 16 avril 2001 portant code minier :

- Décret n°2002/048/PM du 26 mars 2002 fixant les modalités d'application de la loi n°001 du 16 avril 2001 portant code minier

Il prendra à sa charge tous les frais y afférents, y compris les taxes d'exploitation et les frais de dédommagements éventuels au propriétaire.

**En cas de nécessité de nouveaux sites d'emprunt, le Cocontractant devra obligatoirement demander l'accord préalable du Maître d'œuvre (note verbale consignée dans le rapport de chantier obligatoire). Les critères suivants doivent être respectés :**

- distance du site à au moins 30 m de la route,
- distance du site à au moins 1 00 m d'un cours d'eau, ou d'un plan d'eau,
- distance du site à au moins 1 00 m des habitations,
- surface à découvrir limitée au strict minimum
- arbres de qualité (à l'appréciation du Maître d'œuvre) préservés et protégés,



Les aires de dépôts devront être choisies de manière à ne pas gêner l'écoulement normal des eaux et devront être protégées contre l'érosion. **Le Cocontractant devra également obtenir pour les aires de dépôt l'agrément du Maître d'œuvre (note verbale obligatoire consignée dans le rapport de chantier).**

Si les sites proposés, la méthode de l'exploitation et les aménagements prévus ne sont pas conformes aux directives environnementales, le Maître d'œuvre ne pourra donner son approbation et le Cocontractant devra proposer d'autres sites, soit modifier la méthode d'exploitation, ou proposer les aménagements conformes aux directives, sans que le Cocontractant puisse réclamer une indemnité quelconque.

Le Cocontractant supportera toutes les charges d'exploitation des lieux d'emprunt et notamment l'ouverture et l'aménagement des pistes d'accès, le débroussaillage et le déboisement, l'enlèvement des terres végétales ou des matériaux indésirables et leur mise en dépôt hors des limites de l'emprunt, ainsi que les travaux d'aménagement concernant la protection de l'environnement prescrits.

Le Cocontractant exécutera à la fin des travaux, les travaux nécessaires à la remise en état du site. Ces travaux comprennent :

- le réglage des matériaux découverts et ensuite le réglage des terres végétales afin de faciliter la percolation de l'eau, un engazonnement et des plantations si prescrits,
- le rétablissement des écoulements naturels antérieurs et l'aménagement de fossés de garde,
- la suppression de l'aspect délabré du site en répartissant et dissimulant les gros blocs rocheux,



Après la remise en état conformément aux prescriptions, un procès-verbal sera dressé et le dernier décompte ne pourra être réglé qu'à la vue du PV constatant le respect des directives de la remise en état.

#### **article 50 : UTILISATION DE CARRIERE, GITE OU EMPRUNT CLASSE PERMANENT**

Le Cocontractant devra demander les autorisations prévues par les textes et règlements en vigueur et prendra à sa charge tous les frais y afférents, y compris les taxes d'exploitation et les frais de dédommagements éventuels aux propriétaires.

Le Cocontractant veillera pendant l'exécution des travaux

- à la préservation et protection des arbres lors du gerbage des matériaux,
- aux travaux de drainage nécessaire pour protéger les matériaux mis en dépôts,
- à la conservation des plantations délimitant la carrière,
- l'entretien des voies d'accès et de service.

#### **article 51 : ACONTROLE DE LA VEGETATION SUR L'EMPRISE, ELAGAGE ET ABATTAGE DES ARBRES**

Tous les déchets végétaux seront soigneusement enlevés des accotements, fossés ou ouvrage et évacués vers les zones désignées dans un endroit approprié loin de toute habitation. Il est strictement interdit de brûler sur place les déchets coupés.

**Si le brûlis des déchets est autorisé en des lieux agréés par le Maître d'œuvre, le Cocontractant doit disposer d'une citerne de 10.000 litres et d'une pompe d'arrosage pour palier les éventualités de propagation du feu aux villages, aux habitations, à la végétation ou zones de culture avoisinant le site.**

**Les opérations d'abattage et d'élagage d'arbres sont des opérations à caractère exceptionnel. Ces opérations seront réalisées après accord préalable du Maître d'œuvre dans les cas suivants :**

- arbres situés dans l'emprise à débroussailler dont le diamètre mesuré à un mètre du sol est supérieur à 20 cm : au cas où le dessouchage des arbres ne peut être réalisé (reconstitution des trous de dessouchage avec la terre d'apport obligatoire), la coupe des arbres se fera au ras du sol (entre 5 et 10 cm).
- arbres surplombant les abords et menaçant de tomber sur la route et de barrer la circulation après une tornade. Toutes les branches surplombant la plate-forme seront coupées après accord du Maître d'œuvre suivant une verticale passant par la limite de débroussaillage.

#### **article 52 : ACHARGEMENT ET TRANSPORT DES MATERIAUX D'APPORT ET DE MATERIEL**

Pour tous les transports de matériaux et matériels, quels qu'ils soient, le Cocontractant devra se conformer à la réglementation en vigueur, concernant les restrictions imposées aux poids et gabarits des engins et convois empruntant le réseau public et en particulier:

- la charge maximale par essieu, qu'il soit simple ou en tandem,
- les dimensions des véhicules,

- les convois exceptionnels de dimensions supérieures aux normes doivent faire l'objet d'une demande spéciale préalable,
- les mesures de protection de l'environnement (perte de matériaux en cours de transport, poussières),
- le Cocontractant doit prendre toutes les dispositions nécessaires pour limiter la vitesse des véhicules sur le chantier: installation de panneaux de signalisation et porteurs de drapeaux,
- humidifier régulièrement les voies de circulation dans les zones habitées,
- prévoir des déviations vers des pistes et routes existantes.

Le Cocontractant doit mettre en place une signalisation mobile adéquate.



#### article 53 : **ABARRIÈRES DE PLUIES**

Lors des travaux le Cocontractant doit veiller à l'application de la réglementation concernant les barrières de pluies. Ce règlement prévoit l'interdiction de circuler pour les véhicules pesant en charge plus de 3,5 tonnes, et des cars de transport en commun ayant plus de 12 personnes à bord. La circulation est interdite durant les pluies et durant les quatre heures suivant la fin de la pluie. Le Cocontractant est entièrement responsable de l'application du présent règlement lors de la réalisation de son chantier.

#### article 54 : **ASANCTIONS ET PENALITES**

Il est rappelé au Cocontractant que l'article 79 de la loi cadre N°96/12 du 5 août 1996 prévoit une amende de deux millions (2.000.000) à cinq millions (5.000.000) de francs CFA et une peine d'emprisonnement de six (6) mois à un (1) an ou de l'une de ces deux peines seulement, pour toute personne ayant empêché l'accomplissement des contrôles et analyses prévus par la dite loi et/ou par ses textes d'application.

L'article 83 de la loi cadre N°96/12 du 5 août 1996 prévoit une amende de cinq cent mille (500.000) à deux millions (2.000.000) de francs CFA et une peine d'emprisonnement de six (6) mois à un (1) an ou de l'une de ces deux peines seulement, pour toute personne qui fait fonctionner une installation ou utilise un objet mobilier en infraction aux dispositions de ladite loi. En cas de récidive, le montant maximal des peines est doublé.

L'article 88 de la même loi cadre prévoit qu'une entreprise contrevenant ou ayant contrevenu à la loi lors des travaux ou travaux d'entretien routier sera exclue pour la période d'un an du droit de soumissionner.

Toute infraction aux prescriptions dûment notifiées par écrit (Ordre de Service) au Cocontractant par la mission de contrôle sera également consignée dans le cahier de chantier. Celui-ci pourra servir de pièce contractuelle en cas de litiges dans l'application des éventuelles sanctions.

La reprise des travaux ou les travaux supplémentaires découlant du non-respect des clauses reste à la charge du Cocontractant.



## PIECE 6 : BORDEREAU DES PRIX (BP)

Pris	Désignation Prix Unitaire (HT en lettres)	Unité	Pl. III en y. 10/100
	<b>SERIE 000 : INSTALLATIONS</b>		
TM001	<p><b>Installation de chantier</b></p> <p>Ce prix réunit au FORFAIT (FT) dans les conditions générales prévues au marché, les conditions de chantier de l'entrepreneur, les manœuvres et leur fonctionnement pendant toute la durée du chantier. Ce prix réunit également tous les détails du projet d'exécution ainsi que des études techniques et géotechniques préalables, éventuellement nécessaires. Ce prix est payé en deux tranches :</p> <ul style="list-style-type: none"> <li>• QUATRE VINGT POUR CENT (80%) lors de la réception des installations de l'entrepreneur et l'approbation du projet d'exécution</li> <li>• VINGT POUR CENT (20%) après le démontage des installations, l'approbation des plans de récolement et la remise en état des lieux</li> </ul> <p>Ce prix comprend notamment :</p> <ul style="list-style-type: none"> <li>• la location des terrains, s'ils ne sont pas mis à la disposition de l'entrepreneur par l'Autorité contractante,</li> <li>• l'aménagement des surfaces pour l'implantation des bâtiments, le cas échéant, des aires de stockage des matériaux et de stationnement des véhicules et véhicules.</li> <li>• la construction des voies d'accès, des déviations éventuelles et leur entretien,</li> <li>• la mise en place des moyens de hors-circuitage, les soutiens, murs et de soutènement,</li> <li>• la fourniture de l'eau et de l'électricité,</li> <li>• la construction et l'équipement du laboratoire de chantier situé à proximité du chantier,</li> <li>• le fonctionnement pendant toute la durée contractuelle du laboratoire de chantier, ainsi que le démontage et l'entretien des compressions,</li> <li>• la construction ou la location des locaux pour les bureaux, ateliers, magasins,</li> <li>• l'installation éventuelle de la centrale de concassage et de criblage y compris les transferts éventuels,</li> <li>• les installations de stockage de carburant,</li> <li>• la signalisation des travaux, son gardiennage et son entretien,</li> <li>• toutes autres dispositions nécessaires au bon fonctionnement du chantier,</li> <li>• la confection du projet d'exécution ainsi que des études techniques et géotechniques préalables, éventuellement nécessaires.</li> </ul> <p>Le Forfait à :</p> <ul style="list-style-type: none"> <li>• la correction des plans de récolement,</li> <li>• le démontage et le repliement des installations,</li> <li>• le déplacement éventuel au fur et à mesure de l'avancement du chantier,</li> <li>• la remise en état des sites conformément aux prescriptions environnementales, et toutes autres sujétions nécessaires à la bonne exécution des travaux dans les délais impartis.</li> </ul> <p>Il est indispensable que tous les éléments de l'installation de chantier dans le laboratoire totalement équipé et en état de fonctionner soient en place pour que le forfait de 80% puisse être payé. Un élément manquant suppose le défaut ou l'absence de la totalité. Il devra démolir toute installation fixe, telle que fondation, support en béton ou métallique, etc., démolir les aires bitumées, décontaminer le sol si tel a été le cas, soit d'une manière générale remettre le site dans un état le plus proche possible de son état initial. Il ne pourra abandonner aucun équipement ni matériaux sur le site, ni dans les environs sauf à la demande de Maître d'ouvrage.</p> <p><b>Le Forfait à :</b></p>		
TM002	<p><b>Amenée et Repli du matériel</b></p> <p>Ce prix réunit dans les conditions générales prévues au marché, au FORFAIT (FT) l'amenée et le repli du matériel nécessaire à l'exécution des travaux.</p> <p>Ce prix comprend notamment :</p> <ul style="list-style-type: none"> <li>• l'amenée du matériel et des engins nécessaires à l'exécution du chantier y compris éventuellement les centrales de concassage, d'emboilage, de fabrication de béton, les bascules de chantier, les engins de ramassage, d'assainissement, de mise en œuvre de chausse et de transport</li> <li>• à la fin des travaux, l'entrepreneur réalisera tous les travaux nécessaires à la remise en état des lieux.</li> </ul> <p>Le Cocontractant devra replier tout son matériel, engins et matériaux.</p> <p>Ce prix sera payé en deux tranches :</p> <ul style="list-style-type: none"> <li>• CINQUANTE POUR CENT (50%) pour l'amenée du matériel. Cette tranche sera payée progressivement au fur et à mesure de l'arrivée sur le chantier, du prix matériel prévu dans le projet d'exécution approuvé</li> <li>• CINQUANTE POUR CENT (50%) après la réception provisoire lorsque la totalité du matériel aura été replié.</li> </ul> <p><b>Le Forfait à :</b></p>		
	<b>SERIE 100 : NETTOYAGE ET TERRASSEMENTS</b>		
TM101	<b>Débruissement</b>		



	<p>Ce prix résumé dans les conditions générales prévues au marché, au <b>MÈTRE CARRÉ (m<sup>2</sup>)</b> le débroussaillage qui consiste à nettoyer le terrain et à abattre toutes les plantes ligneuses, et les ramener à l'intérieur de l'emprise lors plate-forme. <i>Cette tâche est normalement exécutée manuellement ; elle pourra l'être mécaniquement, à la demande du Maître d'œuvre, dans les zones de faible densité de population ou en cas de difficultés particulières.</i></p> <p>Ce prix comprend notamment</p> <ul style="list-style-type: none"> <li>• le débroussaillage : Tarrage des herbes, broussailles, ramifications à l'intérieur de l'emprise hors plate-forme,</li> <li>• l'arratage et le débardage des arbres dont le diamètre est inférieur ou égal à 20 cm,</li> <li>• l'élagage des arbres hors emprise,</li> <li>• le charriage, l'abattement, le transport et l'exécution des produits de coupe et leur mise en dépôt hors de l'emprise en un lieu agréé par le Maître d'œuvre ;</li> <li>• l'enlèvement des produits de curage des fossés, le charriage, le transport quelle que soit la distance, le déchargement et la mise en dépôt provisoire ou définitive en un lieu agréé par le Maître d'œuvre,</li> <li>• toutes les indemnités éventuelles des riverains,</li> <li>• toutes sujétions liées au respect des prescriptions environnementales,</li> <li>• et toutes autres sujétions.</li> </ul> <p><b>Le Mètre Carré à :</b></p>	m <sup>2</sup>
TM103	<p><b>Abattage d'arbres</b></p> <p>Ce prix résumé dans les conditions générales prévues au marché, à l'<b>UNITÉ (U)</b>, l'abattage des arbres isolés.</p> <p>Ce prix comprend notamment</p> <ul style="list-style-type: none"> <li>• la coupe de tout arbre de diamètre supérieur à cinquante (&gt; 50) cm ;</li> <li>• le découpage des troncs, l'exécution de tous les produits issus de la coupe en un lieu agréé par le Maître d'œuvre ;</li> <li>• toutes indemnités éventuelles de riverains,</li> <li>• toutes sujétions liées au respect des prescriptions environnementales,</li> <li>• et toutes autres sujétions.</li> </ul> <p><b>L'Unité à :</b></p>	U
TM104	<p><b>Déblai ordinaire mis en dépôt</b></p> <p>Ce prix résumé dans les conditions générales prévues au marché, au <b>MÈTRE CUBE (m<sup>3</sup>)</b>, le déblai ordinaire mis en dépôt.</p> <p>Ce prix comprend notamment</p> <ul style="list-style-type: none"> <li>• l'extraction des matériaux ;</li> <li>• le chargement, le transport sur une distance inférieure à 5000 mètres et le déchargement aux lieux de dépôt agréés par le Maître d'œuvre ;</li> <li>• le réglage sur le lieu de dépôt ;</li> <li>• l'indemnisation éventuelle des riverains et le respect des prescriptions environnementales,</li> <li>• et toutes autres sujétions.</li> </ul> <p><b>Le Mètre Cube à :</b></p>	m <sup>3</sup>
TM108a	<p><b>Remblai provenant d'emprunt</b></p> <p>Le prix TM108 résumé dans les conditions générales prévues au marché, au <b>MÈTRE CUBE (m<sup>3</sup>)</b>, le remblai en "gras clair latéritique" provenant d'emprunt</p> <p>Ce prix comprend notamment</p> <ul style="list-style-type: none"> <li>• la préparation des lieux d'emprunts, l'ouverture et l'entretien des accès et voies de circulation dans le périmètre de l'exploitation ;</li> <li>• les frais éventuels d'expropriation ou d'autorisation ;</li> <li>• l'ouverture des emprunts y compris le débroussaillage, l'abattage d'arbres, l'enlèvement de la terre végétale et la découverte ;</li> <li>• l'extraction des matériaux, leur stockage ou reprise sur stocks éventuels ;</li> <li>• le transport des matériaux à pied d'œuvre sur une distance n'excédant pas 5000 mètres ;</li> <li>• le repandage des matériaux par couches compatibles avec les moyens de compactage ;</li> <li>• le compactage et toutes sujétions de mise en œuvre ;</li> <li>• la remise en état des lieux d'emprunt ;</li> <li>• toutes sujétions liées au respect des prescriptions environnementales,</li> <li>• et toutes autres sujétions.</li> </ul>	m <sup>3</sup>
TM110	<p><b>Mise en forme de la plate-forme</b></p> <p>Ce prix résumé dans les conditions générales prévues au marché, au <b>MÈTRE CARRÉ (m<sup>2</sup>)</b> de route traitée, la mise en forme de la plate-forme devant recevoir la couche de roulement (routes en terre) ou de fondation (routes revêtues)</p> <p>Ce prix ne comprend pas la remise en forme et le curage des fossés latéraux</p> <p>Ce prix comprend notamment</p> <ul style="list-style-type: none"> <li>• le nettoyage éventuel de la plate-forme existante ;</li> <li>• l'évacuation des terres végétales existantes éventuelles ;</li> <li>• la scarification de la plate-forme existante ;</li> </ul>	m <sup>2</sup>



	<p>• toutes autres sujétions liées aux conditions de circulation et au respect des prescriptions réglementaires;</p> <p>• toutes autres sujétions.</p> <p><b>Le Mètre carré à :</b></p>				
					m <sup>2</sup>
<b>TM112</b>	<p><b>Reprofilage/compactage.</b></p> <p>Le prix TM112 rémunère dans les conditions générales prévues au marché, au MÈTRE CARRÉ (m<sup>2</sup>) de surface soumise, l'exécution d'un reprofilage + compactage mécanique sur la surface soumise existante et/ou sur les fondations existantes, s'ils existent. Le prix ne comprend pas la remise en forme et le curage des fossés linéaires.</p> <p>Ce prix comprend notamment :</p> <ul style="list-style-type: none"> <li>• le curage des exutoires de la chaussée;</li> <li>• l'évacuation des terres végétales existant et/ou adjointes sur la chaussée;</li> <li>• la scarification de la chaussée existante;</li> <li>• la remise en profil de la chaussée;</li> <li>• le broyage et le compactage de la chaussée;</li> <li>• toutes autres sujétions liées aux conditions de circulation et au respect des prescriptions réglementaires;</li> <li>• et toutes autres sujétions.</li> </ul> <p><b>Le Mètre carré à :</b></p>				m <sup>2</sup>
<b>TM113a</b>	<p><b>Curage et remise en forme des fossés et des exutoires existants.</b></p> <p>Le prix TM113 rémunère dans les conditions générales prévues au marché, au MÈTRE LINÉAIRE (ml), le curage et la remise en forme des fossés et exutoires en terre existants. Le débouché de l'exutoire doit être libéré de tous matériaux. Le prix comprend notamment :</p> <ul style="list-style-type: none"> <li>• le curage mécanique ou manuel des fossés et exutoires jusqu'à leurs extrémités;</li> <li>• l'évacuation de tous les produits de curage en dépôt;</li> <li>• la vérification de la pente longitudinale des fossés et exutoires compatible avec un rejet complet des eaux;</li> <li>• toutes autres sujétions liées aux conditions de circulation et au respect des prescriptions réglementaires;</li> <li>• et toutes autres sujétions.</li> </ul> <p><b>Le Mètre-Linéaire à :</b></p>				m
<b>TM114a</b>	<p><b>Création des fossés, divergents et exutoires en terre.</b></p> <p>Le prix TM114 rémunère dans les conditions générales prévues au marché, au MÈTRE LINÉAIRE (ml), la création des fossés, divergents et exutoires en terre. Le débouché au divergent ou de l'exutoire doit être libéré de tous matériaux.</p> <p>Ce prix comprend notamment :</p> <ul style="list-style-type: none"> <li>• la création mécanique des fossés, divergents et exutoires jusqu'à leurs extrémités;</li> <li>• le talutage des abords extérieurs des fossés et exutoires;</li> <li>• l'évacuation et le réglage des déblais en un lieu agréé par le Maître d'œuvre;</li> <li>• la vérification de la pente longitudinale des fossés et divergents compatible avec un rejet complet des eaux;</li> <li>• toutes autres sujétions liées aux conditions de circulation et au respect des prescriptions réglementaires;</li> <li>• et toutes autres sujétions.</li> </ul> <p><b>Le Mètre-Linéaire à :</b></p>				m
<b>TM115a</b>	<p><b>Couche de roulement</b></p> <p>Le prix TM115 rémunère dans les conditions générales prévues au marché, au MÈTRE CUBE (m<sup>3</sup>), la mise en œuvre d'une couche de roulement en graviers fins à moyen, conformes aux prescriptions du C.C.T.P.</p> <p>Ce prix comprend notamment :</p> <ul style="list-style-type: none"> <li>• la préparation des lieux d'emprunt, l'ouverture et l'entretien des accès et voies de circulation dans le périmètre de l'exploitation;</li> <li>• l'ouverture des emprunts, y compris le débroussaillage, l'abattage d'arbres, l'élimination des terres végétales et de débris divers;</li> <li>• l'excavation des matériaux, leur stockage ou reprise sur stocks éventuels;</li> <li>• le transport des matériaux à pied d'œuvre sur une distance n'excédant pas 2000 m;</li> <li>• le repandage des matériaux en vue d'obtenir l'épaisseur nominale de 15 cm après compactage;</li> <li>• l'arrosage ou l'aération nécessaires pour obtenir la densité en eau requise;</li> <li>• le compactage;</li> <li>• toutes autres sujétions liées aux conditions de circulation et au respect des prescriptions réglementaires;</li> <li>• et toutes autres sujétions.</li> </ul> <p><b>Le Mètre-Cube à :</b></p>				m <sup>3</sup>



TM120	<p><b>Recurvage</b></p> <ul style="list-style-type: none"> <li>Le prix comprend dans les conditions générales prévues au marché, au MÈTRE CARRÉ (m<sup>2</sup>), le recurvage des bords des canalisations en béton armé, en fonte ou en acier, dans le C.V.P.</li> <li>Le prix comprend également les travaux de nettoyage des canalisations.</li> <li>Le Maître d'œuvre :</li> </ul>	m <sup>2</sup>	
TM300	<p><b>SÉRIE 300 : ASSAINISSEMENT - DRAINAGE</b></p> <p><b>Curage des buses (Ø ≤ 1,5m) et des dalots (H ≤ 1,5m)</b></p> <p>Ce prix comprend dans les conditions générales prévues au marché, à l'UNITÉ (U), le curage des buses et des dalots (H ≤ 1,2m).</p> <p>Ce prix comprend notamment :</p> <ul style="list-style-type: none"> <li>le curage et le nettoyage manuels de l'ouvrage et des lits amont et aval sur une distance minimale de 2 mètres de manière à rétablir le fil d'eau;</li> <li>la mise au séchoir des produits de curage et de nettoyage en un lieu agréé par le Maître d'œuvre;</li> <li>la circulation de la pente longitudinale des fossés et exutoires compatible avec un rejet complet des eaux;</li> <li>toutes sujétions liées au respect des prescriptions environnementales;</li> <li>et toutes autres sujétions.</li> </ul> <p><b>1 Unité à :</b></p>	U	
TM303	<p><b>Dégagement de lit de rivière</b></p> <p>Ce prix comprend dans les conditions générales prévues au marché, au MÈTRE CARRÉ (m<sup>2</sup>), le dégagement du lit de rivière qui consiste au nettoyage, et à la remise en état des lits des exutoires afin d'assurer un meilleur écoulement des eaux.</p> <p>Ce prix comprend notamment :</p> <ul style="list-style-type: none"> <li>le débarrassage, le débâchage, l'enlèvement de tout obstacle empêchant le bon écoulement des eaux, son transport et leur mise en dépôt en un lieu agréé par le Maître d'œuvre quelle que soit la distance;</li> <li>toutes sujétions liées au respect des prescriptions environnementales;</li> <li>et toutes autres sujétions.</li> </ul> <p><b>Le Mètre Carré à :</b></p>	m <sup>2</sup>	
TM307	<p><b>Fourniture et pose des buses métalliques</b></p> <p>Les prix (MCO) comprennent dans les conditions générales prévues au marché, au MÈTRE LINÉAIRE (ml), la fourniture et la pose des buses métalliques.</p> <p>Ces prix comprennent notamment :</p> <ul style="list-style-type: none"> <li>la fourniture et le transport à pied d'eau de tous les éléments de buses y compris tous les accessoires et le petit équipement nécessaire au montage et à la pose de la buse;</li> <li>l'enlèvement éventuel des éléments de buses détériorés;</li> <li>l'empêchement et le nettoyage de l'ouvrage;</li> <li>la mise en place éventuelle d'une dérivation provisoire;</li> <li>l'exécution des fouilles en terrain de toutes natures et l'évacuation des produits des fossés en un lieu agréé par le Maître d'œuvre;</li> <li>l'aplanissement du lit de pose, y compris éventuellement la fourniture et le transport à pied d'eau de matériaux d'apport, quelle que soit la distance;</li> <li>le montage et la mise en place des buses;</li> <li>la mise en œuvre du revêtement anti corrosion;</li> <li>la réalisation du bloc technique (apport de matériaux et mise en œuvre jusqu'à H/2 = 10 cm au moins (H étant le diamètre de la buse), au-dessus de la génératrice supérieure de la buse;</li> <li>matériaux joints de pose (épaissement, ponçage, étaiement) et de prise en compte des tassements différentiels de l'ouvrage;</li> <li>le nettoyage éventuel des ouvertures amont et aval des buses en vue d'assurer un parfait écoulement;</li> <li>toutes sujétions liées aux conditions de circulation et au respect des prescriptions environnementales;</li> <li>le raccordement du bloc technique à la chaussée existante avec des pentes inférieures à 1%;</li> <li>et toutes autres sujétions.</li> </ul>		
TM307a	<p><b>Fourniture et pose de buses métalliques Ø 800 mm</b></p> <p><b>Le Mètre-Linéaire à :</b></p>	ml	
TM307b	<p><b>Fourniture et pose de buses métalliques Ø 1000 mm</b></p> <p><b>Le Mètre-Linéaire à :</b></p>	ml	
TM309	<p><b>Puisard pour buse</b></p> <p>Les prix (MCO) comprennent dans les conditions générales prévues au marché, à l'UNITÉ (U), la construction de puisard en maçonnerie ou en béton armé pour buse.</p> <p>Ces prix comprennent notamment :</p> <p><b>Pour les puisards en maçonnerie :</b></p>		



	<ul style="list-style-type: none"> <li>• la fourniture et le transport à pied d'œuvre de tous les matériaux (moellons, ciment, sable, gravier etc) et matériels nécessaires à l'exécution des maçonneries,</li> <li>• l'implantation et le piquetage de l'ouvrage,</li> <li>• l'exécution des fouilles, quelle que soit la nature du terrain, le transport et la mise en dépôt des produits de fouilles en un lieu indiqué par le Maître d'Œuvre, quelle que soit la distance,</li> <li>• la fabrication du mortier classe O 100 kg de ciment par mètre cube et la mise en œuvre soignée de la maçonnerie y compris le coffrage, le réglage, l'humidification des moellons, le bécotage des joints par rejointoiement,</li> <li>• le remblaiement, le compactage, la remise en état des abords,</li> <li>• toutes sujétions liées aux conditions de circulation et au respect des prescriptions environnementales,</li> <li>• et toutes autres sujétions.</li> </ul> <p><b>Pour les poutres en béton armé :</b></p> <ul style="list-style-type: none"> <li>• la fourniture et le transport à pied d'œuvre de tous les matériaux et matériels nécessaires à la fabrication des bétons et leur mise en œuvre,</li> <li>• l'implantation et le piquetage de l'ouvrage,</li> <li>• l'exécution des fouilles, quelle que soit la nature du terrain, le transport et la mise en dépôt des produits de fouilles en un lieu indiqué par le Maître d'Œuvre, quelle que soit la distance,</li> <li>• le coffrage et le ferrillage de l'ouvrage,</li> <li>• la formulation et la fabrication des bétons selon les prescriptions techniques,</li> <li>• la mise en œuvre des bétons : la vibration, le battage et réglage éventuels des surfaces,</li> <li>• le décoffrage, le badigeonnage au bitume des surfaces enterrées, le remblaiement, le compactage, la remise en état des abords,</li> <li>• toutes sujétions liées aux conditions de circulation et au respect des prescriptions environnementales,</li> <li>• et toutes autres sujétions.</li> </ul>		
TM109a	<b>Puisard en maçonnerie pour buse Ø 800 mm</b> L'Unité à:		U
TM109b	<b>Puisard en maçonnerie pour buse Ø 1000 mm</b> L'Unité à:		U
TM110	<b>Têtes de buse</b> Les prix FMD (à rembourser) dans les conditions générales prévues au marché à l'UNITÉ (U) la construction des têtes de buse en maçonnerie ou en béton armé. Ces prix comprennent notamment: <b>Pour les têtes de buse en maçonneries :</b> <ul style="list-style-type: none"> <li>• la fourniture et le transport à pied d'œuvre de tous les matériaux (moellons, ciment, sable, gravier etc) et matériels nécessaires à l'exécution des maçonneries,</li> <li>• l'implantation et le piquetage de l'ouvrage,</li> <li>• l'exécution des fouilles, quelle que soit la nature du terrain, le transport et la mise en dépôt des produits de fouilles en un lieu indiqué par le Maître d'Œuvre, quelle que soit la distance,</li> <li>• la fabrication du mortier classe O 100 kg de ciment par mètre cube et la mise en œuvre soignée de la maçonnerie y compris le coffrage, le réglage, l'humidification des moellons, le bécotage des joints par rejointoiement,</li> <li>• le remblaiement, le compactage, la remise en état des abords,</li> <li>• toutes sujétions liées aux conditions de circulation et au respect des prescriptions environnementales,</li> <li>• et toutes autres sujétions.</li> </ul> <p><b>Pour les têtes de buse en béton armé :</b></p> <ul style="list-style-type: none"> <li>• la fourniture et le transport à pied d'œuvre de tous les matériaux et matériels nécessaires à la fabrication des bétons et leur mise en œuvre,</li> <li>• l'implantation et le piquetage de l'ouvrage,</li> <li>• l'exécution des fouilles, quelle que soit la nature du terrain, le transport et la mise en dépôt des produits de fouilles en un lieu indiqué par le Maître d'Œuvre, quelle que soit la distance,</li> <li>• le coffrage et le ferrillage de l'ouvrage,</li> <li>• la formulation et la fabrication des bétons selon les prescriptions techniques,</li> <li>• la mise en œuvre des bétons : la vibration, le battage et réglage éventuels des surfaces,</li> <li>• le décoffrage, le badigeonnage au bitume des surfaces enterrées, le remblaiement, le compactage, la remise en état des abords,</li> <li>• toutes sujétions liées aux conditions de circulation et au respect des prescriptions environnementales,</li> <li>• et toutes autres sujétions.</li> </ul>		
TM110a	<b>Tête de buse en maçonnerie Ø 800 mm</b> L'Unité à:		U
TM110b	<b>Tête de buse en maçonnerie Ø 1000 mm</b> L'Unité à:		U

<p><b>TM313</b></p>	<p><b>Fossés maçonnés</b>          Ce prix rémunère dans les conditions générales prévues au marché, au <b>MÈTRE LINÉAIRE (ml)</b>, la construction des fossés maçonnés (30 cm x 65 cm).          Ce prix comprend notamment :</p> <ul style="list-style-type: none"> <li>• l'implantation de fouissage;</li> <li>• l'exécution des fouilles (quelle que soit la nature du terrain), le transport et la mise en dépôt des produits de fouilles en un lieu indiqué par le Maître d'Œuvre, quelle que soit la distance;</li> <li>• les opérations de mise au gabarit et de réglage de la pente longitudinale;</li> <li>• la fourniture et le transport à pied d'œuvre de tous les matériaux (maçonnerie, ciment, sable, gravier etc.) et matériels nécessaires à l'exécution des maçonneries;</li> <li>• la fourniture du mortier (dose 1:3) et de ciment par mètre cube et la mise en œuvre soignée de la maçonnerie y compris le calage, le réglage, l'humidification des maçonneries, le façonnage des joints par repoinçonnage;</li> <li>• le remblaiement, le compactage et la remise en état des abords;</li> <li>• toutes sujétions liées aux conditions de circulation et au respect des prescriptions environnementales;</li> <li>• Et toutes autres sujétions.</li> </ul> <p><b>Le Mètre-Linéaire à :</b></p>	<p>ml</p>
<p><b>TM314</b></p>	<p><b>Enrochements</b>          Ce prix rémunère dans les conditions générales prévues au marché, au <b>MÈTRE CUBE (m<sup>3</sup>)</b>, la fourniture et la mise en place des enrochements.          Ce prix comprend notamment :</p> <ul style="list-style-type: none"> <li>• la fourniture et le transport à pied d'œuvre des blocs rocheux d'un poids unitaire défini par le Maître d'Œuvre, quelle que soit la distance;</li> <li>• les fouilles nécessaires à la mise en place des enrochements;</li> <li>• la mise en place et le réglage des blocs en sur d'assurer la stabilité et la pérennité de l'ouvrage;</li> <li>• toutes sujétions liées aux conditions de circulation et au respect des prescriptions environnementales;</li> <li>• et toutes autres sujétions.</li> </ul> <p><b>Le Mètre Cube à :</b></p>	<p>m<sup>3</sup></p>
<p><b>TM316</b></p>	<p><b>Dépose de buse béton ou métallique (non compris les ouvrages annexes en particulier)</b>          Ce prix rémunère dans les conditions générales prévues au marché, au <b>MÈTRE LINÉAIRE (ml)</b>, la dépose de buse béton ou métallique, non compris les ouvrages annexes, l'été et par ailleurs en particulier. Ce prix comprend notamment :</p> <ul style="list-style-type: none"> <li>• l'exécution des fouilles, le transport et la mise en dépôt des produits de fouilles en un lieu indiqué par le Maître d'Œuvre, quelle que soit la distance;</li> <li>• la dépose de l'ouvrage par quelque moyen que ce soit, son transport et sa mise en dépôt en un lieu indiqué par le Maître d'Œuvre;</li> <li>• la réinstallation exacte des revêtements jusqu'au niveau de la plateforme;</li> <li>• toutes sujétions de déviation avec signal de coté d'été;</li> <li>• toutes sujétions liées aux conditions de circulation et au respect des prescriptions environnementales;</li> <li>• Et toutes autres sujétions.</li> </ul> <p><i>N.B. les éléments extraits seront remis à la disposition du Maître d'ouvrage et en aucun cas ne pourront être récupérés ou vendus par le cocontractant.</i></p> <p><b>Le Mètre-Linéaire à :</b></p>	<p>ml</p>
<p><b>SÉRIE 400 : OUVRAGES D'ART</b></p>		
<p><b>TM403</b></p>	<p><b>Mise en place des gabions</b>          Ce prix rémunère dans les conditions générales prévues au marché, au <b>MÈTRE CUBE (m<sup>3</sup>)</b>, la confection des gabions qui consiste en la mise en place de caisses en grillage métallique remplies de pierres calibrées et soigneusement rangées, destinées à la réalisation des ouvrages d'art et de protection contre l'érosion, aux échelles prescrites par le Maître d'œuvre. Les gabions utilisés conformément aux plans types, seront des gabions-cages.          Ce prix comprend notamment :</p> <ul style="list-style-type: none"> <li>• la fourniture, le transport à pied d'œuvre, quelle que soit la distance, des caisses et des matériaux de remplissage en proportions de mètres cubes;</li> <li>• toutes sujétions d'assèchement et de préparation de la surface d'assise des gabions;</li> <li>• toutes dispositions essentielles de rivière nécessaires à la mise en place des gabions et toutes sujétions;</li> <li>• la pose, l'arrimage, la mise en place des joints, le remplissage et la fermeture des gabions conformément aux prescriptions techniques;</li> <li>• toutes les opérations de mise en place soignée y compris les sujétions liées à l'écoulement des eaux;</li> <li>• toutes sujétions liées au respect des prescriptions environnementales;</li> <li>• et toutes autres sujétions.</li> </ul> <p><b>Le Mètre Cube à :</b></p>	<p>m<sup>3</sup></p>



TM417	<p><b>Pierres maçonnées</b></p> <p>Ce prix réunit dans les conditions générales prévues au marché, au MÈTRE CARRÉ (m<sup>2</sup>), l'exécution des pierres en maçonnerie de base à visuel, y compris un trottoir de revêtement protecteur des talus variables et des rebords d'accès à la circulation, avec ardoise posée sur le Maître d'œuvre. Ce prix comprend notamment :</p> <ul style="list-style-type: none"> <li>• la fourniture et le transport à pied d'œuvre de tous les matériaux nécessaires, ciment, sable grave, etc.) et matériels nécessaires à l'exécution des maçonneries ;</li> <li>• la fabrication du mortier et la mise en œuvre soignée de la maçonnerie, telles que prescrites aux prescriptions techniques et comprenant oulage, réglage, bon alignement des moellons, nettoyage et soiffement ;</li> <li>• toutes sujétions liées aux conditions de circulation et au respect des prescriptions environnementales ;</li> <li>• et toutes autres sujétions</li> </ul> <p><b>Le Mètre Carré à :</b></p>	m <sup>3</sup>
<b>SÉRIE 500 : SIGNALISATION ET ÉQUIPEMENTS DE SÉCURITÉ</b>		
TM516 a	<p><b>Panneaux de signalisation métallique de type A</b></p> <p>Le prix TM516 comprend :</p> <ul style="list-style-type: none"> <li>• La présentation du certificat d'homologation du revêtement réfléchissant du panneau délivré par un service agréé ;</li> <li>• la fourniture et le transport à pied d'œuvre quelle que soit la distance du type de panneau conforme aux prescriptions du code de la route ;</li> <li>• Les feuilles en terrain de toute nature ;</li> <li>• La mise en œuvre du massif de fondation en béton dose à 250 kg/m<sup>3</sup>, y compris saibe en arête de pointe de diamètre au mortier ;</li> <li>• Toutes sujétions de manutention, pose, finition, bossage, fixation sur le support et de réflexion des abords ;</li> <li>• toutes sujétions liées aux conditions de circulation et au respect des prescriptions environnementales ;</li> <li>• et toutes autres sujétions</li> </ul> <p><b>L'Unité à :</b></p>	m <sup>2</sup>
TM518	<p><b>Panneaux de signalisation de type B</b></p> <p>Le prix comprend :</p> <ul style="list-style-type: none"> <li>• La présentation du certificat d'homologation du revêtement réfléchissant du panneau délivré par un service agréé ;</li> <li>• la fourniture et le transport à pied d'œuvre quelle que soit la distance du type de panneau conforme aux prescriptions du code de la route ;</li> <li>• Les feuilles en terrain de toute nature ;</li> <li>• La mise en œuvre du massif de fondation en béton dose à 250 kg/m<sup>3</sup>, y compris saibe en arête de pointe de diamètre au mortier ;</li> <li>• Toutes sujétions de manutention, pose, finition, bossage, fixation sur le support et de réflexion des abords ;</li> <li>• toutes sujétions liées aux conditions de circulation et au respect des prescriptions environnementales ;</li> <li>• et toutes autres sujétions</li> </ul> <p><b>L'Unité à :</b></p>	U
<b>SÉRIE 600 : DIVERS</b>		
TM601	<p><b>Construction de barrière de pluie</b></p> <p>Le prix réunit dans les conditions générales prévues au marché, à PUNTE (U), la construction de barrière de pluie.</p> <p>Ce prix comprend notamment :</p> <ul style="list-style-type: none"> <li>• la fourniture et le transport à pied d'œuvre de tous les matériaux et matériaux nécessaires ;</li> <li>• la fabrication de la barrière conformément au plan type ;</li> <li>• l'implantation de la barrière, arpose et soiffement ;</li> <li>• l'application de 3 couches de peinture ;</li> <li>• le marquage selon les directives de Maître d'œuvre ;</li> <li>• et toutes autres sujétions</li> </ul> <p><b>L'Unité à :</b></p>	U



## PIECE 7: DETAIL QUANTITATIF ET ESTIMATIF (DQE)

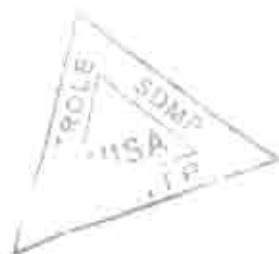

TRAVAUX D'ENTRETIEN COURANT DE LA ROUTE NATIONALE RN6: BANYO-MAYO DARLE-NYAMBOYA-MAGBA (147,65Ktm)

Tronçon1: BANYO-MAYO DARLE-NYAMBOYA

Tronçon2: BANYO-MAYO DARLE-NYAMBOYA

DEVIS QUANTITATIF ET ESTIMATIF

N° PRIX	DESIGNATION	UNITE	QUANTITES			PU	MONTANT HTVA
			TRONCON1	TRONCON2	TOTAL		
TM000	<b>INSTALLATIONS</b>						
TM001	Installation de chantier	FF			1		
TM002	Amène et repli du matériel	FF			1		
	<b>Sous-total 000</b>						
TM100	<b>NETTOYAGE ET TERRASSEMENTS</b>						
TM101	Débroussaillage	m <sup>2</sup>	59 535	191 800	251 335		
TM103	Abattage d'arbres	U	0	6	6		
TM104	Déblai ordinaire mis en dépôt	m <sup>3</sup>	0	557,5	558		
TM108a	Remblai en graviers latéritiques provenant d'emprunt	m <sup>3</sup>	3 269	18 909	22 178		
TM110	Mise en forme de la plate-forme	m <sup>2</sup>		54 250	54 250		
TM112	Reprofilage/compactage	m <sup>2</sup>	120 400	287 840	408 240		
TM113a	Curage et remise en forme des fossés et exutoires en terre existants	m	27 900	111 600	139 500		
TM114b	Création d'exutoires au bulldozer ou à la pelle	m <sup>3</sup>	63	300	363		
TM115a	Couche de roulement en graviers latéritiques	m <sup>3</sup>	0	7 560	7 560		
TM120	Déroutage	m <sup>3</sup>	42	0	42		
	<b>Sous-total 100</b>						
TM300	<b>ASSAINISSEMENT ET DRAINAGE</b>						
TM301	Curage des buses(Ø=1,5m) et des drains (H=1,5m)	U	55	61	116		

Détail Quantitatif et Estimatif (DQE)

TM303	Dégagement de lit de rivière	m <sup>2</sup>	35	776	812	
TM307a	Fourniture et pose de buses métalliques Ø800mm	ml	8	44	52	
TM307b	Fourniture et pose de buses métalliques Ø1000mm	ml	8	0	8	
TM309a	Puisard en maçonnerie pour buse Ø 800mm	U	14	15	29	
TM309b	Puisard en maçonnerie pour buse Ø 1000mm	U	1	0	1	
TM310a	Tête en maçonnerie pour buse Ø 800mm	U	15	16	31	
TM310b	Tête en maçonnerie pour buse Ø 1000mm	U	1	1	2	
TM313	Fossés maçonnés section 130x65	ml	250	500	750	
TM314	Enrochements	m3	0	180	180	
TM316	Dépose de buse béton ou métallique	ml	0	25.2	25.2	
	<b>Sous-total 300</b>					
TM400	<b>OUVRAGE D'ART</b>					
TM403	Mise en place des gabions	m3	0	180	180	
TM417	Perrés maçonnés	m <sup>2</sup>	0	150	150	
	<b>Sous-total 400</b>					
TM500	<b>PANNEAUX DE SIGNALISATION</b>					
TM516a	Panneaux signalisation métallique de type A	U	10	10	20	
TM518	Panneaux signalisation de type B	U	10	10	20	
	<b>Sous-total 500</b>					
TM500	DIVERS					
TM501	Construction de barrière de pluie	U	1	1	2	
	<b>Sous-total 600</b>					
					<b>TOTAL HT</b>	
					<b>TVA (19,25%)</b>	
					<b>AIR (2,2%)</b>	
					<b>TOTAL TTC</b>	
					<b>NET A MANDATER</b>	



**PIECE 8 : FORMULAIRE DE SOUMISSION (8.1) ET  
MODELE DE PROJET DE CONTRAT (8.2)**



## Modèle de soumission

Je, soussigné ..... [indiquer le nom et la qualité du signataire],  
représentant la société le Cocontractant ou le  
groupement<sup>PT</sup> ..... dont le siège social est  
à ..... inscrite au registre du commerce de  
..... sous le n° .....

Après avoir pris connaissance de toutes les pièces figurant ou mentionnées au dossier  
d'Appel d'Offres en vue de l'exécution des travaux  
..... dans le Réseau ....., programme  
annuel 2018, y compris l'(es) additif(s) :

-Après m'être personnellement rendu compte de la situation des lieux et avoir apprécié à  
mon point de vue et sous ma responsabilité, la nature et la difficulté des travaux à effectuer.

-Remets, revêtus de ma signature, le bordereau des prix ainsi que le devis estimatif établis  
conformément aux cadres figurant dans le dossier d'appel d'offres.

-Me soumetts et m'engage à exécuter les travaux conformément au dossier de consultation,  
moyennant les prix que j'ai établi moi-même pour chaque nature d'ouvrage, lesquels prix  
font ressortir le montant de l'offre à ..... [en chiffres et en lettres] francs CFA  
Hors TVA et à ..... francs CFA Toutes Taxes Comprises. [En chiffres et en  
lettres]

-M'engage à exécuter les travaux dans le délai indiqué au dossier d'appel d'offres

-M'engage en outre à maintenir mon offre dans le délai de quatre-vingt-dix (90) jours à  
compter de la date initiale de remise des offres.

Le Maître d'Ouvrage se libérera des sommes dues par lui au titre du présent marché en  
faisant donner crédit au compte n° ..... ouvert au nom de ..... auprès de la  
banque ..... Agence de .....

Avant signature du marché, la présente soumission acceptée par vous vaudra engagement  
entre nous.

Fait à ..... le ..... Signature de  
..... en qualité de ..... dûment autorisé à signer les soumissions  
pour et au nom de<sup>PT</sup> .....



REPUBLIQUE DU CAMEROUN  
Pais-Travail-Patrie

MINISTERE DES TRAVAUX PUBLICS

REPUBLIC OF CAMEROON  
Pisace - Work - Fatherland

MINISTRY OF PUBLIC WORKS

MARCHE N° \_\_\_\_\_/M/MINTP/CMPM-TI/2018

Passé après N° \_\_\_\_\_/AONO/MINTP/CMPM-TI/2018 du \_\_\_\_\_ EN PROCEDURE D'URGENCE POUR L'EXECUTION DES TRAVAUX D'ENTRETIEN COURANT DE LA ROUTE NATIONALE N6 (RN6) : BANYO-MAYO- DARLE-NYAMBOYA-MAGBA (147,65Km) DANS LA REGION DE L'ADAMAOUA, DEPARTEMENT DU MAYO-BANYO. Financement : Budget MINTP, Exercices 2019 et suivants, Ligne : Intervention d'urgence.

TITULAIRE:

Il s'agit de \_\_\_\_\_  
N° R.C : \_\_\_\_\_ A à \_\_\_\_\_  
N° Contribuable : \_\_\_\_\_  
N° Compte bancaire : \_\_\_\_\_ chez \_\_\_\_\_ ) -Agence de \_\_\_\_\_

OBJET: TRAVAUX D'ENTRETIEN COURANT DE LA ROUTE NATIONALE N6 (RN6) : BANYO-MAYO- DARLE-NYAMBOYA-MAGBA (147,65Km) DANS LA REGION DE L'ADAMAOUA, DEPARTEMENT DU MAYO-BANYO. Financement : Budget MINTP, Exercices 2019 et suivants, Ligne : Intervention d'urgence.

Lot N° \_\_\_\_\_

Reseau : \_\_\_\_\_

N° tronçon	N° Rte	Itinéraire	Long. (km)
Total			

LIEU: REGION: \_\_\_\_\_  
DELAI D'EXECUTION: (06) mois calendaires  
MONTANTS EN FCFA:



Montant HT	_____
RABAIS	_____
Montant HT après RABAIS	_____
T.V.A. (19,25 %)	_____
Montant TTC	_____
IR (2,2 %)	_____
Net à mandater	_____

FINANCEMENT: Budget MINTP - Exercices 2019 et suivants,  
Ligne : Intervention d'urgence

SOUSCRIT, le \_\_\_\_\_  
SIGNÉ, le \_\_\_\_\_  
NOTIFIÉ, le \_\_\_\_\_  
ENREGISTRÉ, le \_\_\_\_\_

ENTRE:

L'ETAT DU CAMEROUN, représenté par le Ministre des Travaux  
Publics,

dénommé ci-après « LE MAITRE D'OUVRAGE »

D'UNE PART,

ET :



LE COCONTRACTANT \_\_\_\_\_

B.P. \_\_\_\_\_ Tel: \_\_\_\_\_ Fax: \_\_\_\_\_

N° R.C \_\_\_\_\_ à \_\_\_\_\_

N° Contribuable \_\_\_\_\_

N° Compte bancaire: \_\_\_\_\_ à \_\_\_\_\_ Agence de

Représentée par Monsieur \_\_\_\_\_, son Directeur Général, dénommé ci-après

« LE COCONTRACTANT »

D'AUTRE PART,

IL EST CONVENU ET ARRETE CE QUI SUIIT :

## SOMMAIRE DU MARCHÉ

TITRE I : CAHIER DES CLAUSES ADMINISTRATIVES PARTICULIÈRES (CCAP)

TITRE II : CAHIER DES CLAUSES TECHNIQUES PARTICULIÈRES (CCTP)

TITRE III : BORDEREAU DES PRIX (BP)

TITRE IV : DÉTAIL QUANTITATIF ET ESTIMATIF (DQE)



MARCHE N° \_\_\_\_\_/M/MINTP/CMPM-TI/2018  
 Passe après N° \_\_\_\_\_/AGONO/MINTP/CMPM-TI/2018 du \_\_\_\_\_ POUR  
 L'EXECUTION DES TRAVAUX D'ENTRETIEN COURANT DE LA Route Nationale  
 N6 (RNo): BANYO-MAYO- DARLE-NYAMBOYA-MAGBA (147,65Km) DANS LA  
 REGION DE L'ADAMAOUA, DEPARTEMENT DU MAYO-BANYO. Financement:  
 Budget MINTP, Exercices 2019 et suivants. Ligne : Intervention d'urgence.

MAITRE D'OUVRAGE : MINISTRE DES TRAVAUX PUBLICS

MONTANTS EN FCFA:

TOTAL HT	
RABAIS	
TOTAL HT APRES RABAIS	
T.V.A. (19.25 %)	
TOTAL TTC	
IR (2,2 %)	
Net à mandater	



VISAS ET SIGNATURES

Lu et accepté par le Cocontractant           Yaoundé, le ..... Signé par le Ministre des Travaux Publics,
Yaoundé le ..... ENREGISTREMENT



## PIECE 9 : TEXTES ET FICHES MODELES

## 9.1 : MODELE DE CAUTIONNEMENT PROVISOIRE (GARANTIE BANCAIRE POUR SOUMISSION)

(Banque)

Référence de la Caution : N° .....

A Monsieur le Ministre des Travaux Publics, « Maître d'Ouvrage »

Appel d'Offres n° .....



CAUTION BANCAIRE POUR SOUMISSION A L'EXECUTION DES TRAVAUX DE  
..... RÉSEAU ..... TRONÇON ; ..... DANS LA REGION DE  
.....

Le Cocontractant ..... (Soumissionnaire) remet en date du  
..... auprès de l'Administration Camerounaise une offre concernant l'exécution des  
travaux de .....

A cet effet, et en accord avec les conditions établies dans le Dossier d'Appel d'Offres le  
soumissionnaire doit présenter à Maître d'Ouvrage une garantie de soumission s'élevant à  
un montant de (fixé dans le RPAC) .....

Par la présente garantie, nous soussignées, ..... (Banque) sommes vis-à-vis de  
l'Autorité Contractante engagés par le soumissionnaire pour la somme de  
..... (chiffres) ..... (lettres).

Par la présente, nous nous engageons irrévocablement et en renonçant à toute discussion à  
verser, à la première demande écrite et sans délai, le montant total de la caution sur le  
compte indiqué par l'Autorité Contractante, dès que celui-ci, à travers les personnalités  
autorisées, nous informera par écrit que le soumissionnaire ne respecte pas l'engagement  
que constitue son offre.

La présente caution sera libérée au plus tard 30 jours après l'expiration de la présente  
validité des offres ou dans le cas où le Cocontractant est attributaire du marché, après  
constitution de la garantie de l'exécution intégrale des travaux (Cautionnement définitif)

La loi ainsi que la juridiction applicable à la garantie sont celles du Cameroun.

Fait à ..... le .....

Signature(s) .....

M(s) .....

## 9. 2: MODELE DE CAUTIONNEMENT DEFINITIF (GARANTIE D'EXECUTION INTEGRALE DES TRAVAUX)

Banque:

Référence de la Caution : N°.....

A Monsieur le Ministre des Travaux Publics  
de la République du Cameroun, Maître d'ouvrage.



Entreprise:

CAUTION POUR LA GARANTIE D'EXECUTION INTEGRALE DES TRAVAUX  
DE \_\_\_\_\_ RÉSEAU \_\_\_\_\_ REGION DE \_\_\_\_\_

Nous, Banque \_\_\_\_\_, avons été informés qu'entre le Ministre des Travaux Publics, agissant en tant que Maître d'Ouvrage, et \_\_\_\_\_, agissant en tant que Cocontractant, un marché sera conclu pour l'exécution des travaux \_\_\_\_\_ (préciser l'alloctement)

Conformément aux dispositions du Marché N° \_\_\_\_\_, le Cocontractant est tenu de remettre au Maître d'ouvrage une caution bancaire de garantie de l'exécution intégrale des travaux, couvrant les garanties, engagements et autres obligations incombant au Cocontractant du fait du marché, d'un montant égal à \_\_\_\_\_ pour cent du montant TTC du contrat, soit FCFA \_\_\_\_\_.

Nous, Banque \_\_\_\_\_, nous engageons irrévocablement et sans bénéfice de discussion, par la présente, à payer en faveur de la partie spécialisée auprès du MINTP, à la première demande écrite de Monsieur le Ministre des Travaux Publics, Maître d'ouvrage et dans un délai de huit (8) semaines maximum, jusqu'à concurrence du montant de la présente caution, soit \_\_\_\_\_ toutes les sommes qui pourraient être dues par le Cocontractant au Maître d'Ouvrage du fait que le Cocontractant ne remplirait pas une ou plusieurs de ses obligations prévues au contrat.

La demande de mise en jeu partielle ou totale de la présente caution fera l'objet d'une lettre justificative recommandée avec accusé de réception et copie, au Cocontractant formulant clairement et complètement les raisons de sa demande.

Cette lettre devra être contresignée par l'Administrateur du Fonds Routier.

La présente caution bancaire entrera en vigueur à la date de notification du contrat au Cocontractant.

L'original de la présente caution sera conservé au Fonds Routier.

Cette caution sera libérée dans un délai de trente (30) à compter de la date de réception provisoire.

Après cette date, la caution deviendra sans objet et devra nous être retournée sans demande expresse de notre part.

La loi ainsi que la juridiction applicable à la garantie sont celles du Cameroun.

Fait à \_\_\_\_\_ le \_\_\_\_\_ 20\_\_

Signature (s)

## 9.3: MODELE DE GARANTIE BANCAIRE DE RESTITUTION DE L'AVANCE DE DEMARRAGE

Banque:  
Référence de la Caution : N° .....

A Monsieur le Ministre des Travaux Publics,  
de la République du Cameroun, Maître d'ouvrage,

Entreprise:



CAUTION DE RESTITUTION DE L'AVANCE DE DEMARRAGE POUR L'EXECUTION DES TRAVAUX DE ..... Réseau ..... Dans la Région .....

Nous, Banque ..... avons été informés qu'entre le Maître des Travaux Publics, agissant en tant que Maître d'Ouvrage et ..... agissant en tant que Cocontractant, un marché a été conclu pour l'exécution des travaux: ..... (préciser l'allotissement)

Conformément aux dispositions de l'article ..... du marché N° ....., le Cocontractant est tenu de remettre à Monsieur le Ministre des Travaux Publics, maître d'ouvrage une caution bancaire ayant pour objet de garantir la restitution de l'avance de démarrage consentie à le Cocontractant pour un montant égal à .....

Nous, Banque ..... nous engageons irrévocablement et sans bénéfice de discussion, par la présente, à payer en faveur de la paiement spécialisée auprès du MINTP, à la première demande écrite de Monsieur le Ministre des Travaux Publics, Maître d'ouvrage et dans un délai de huit (8) semaines maximum, jusqu'à concurrence du montant de la présente caution, soit: ..... toutes les sommes qui pourraient être dues par le Cocontractant au Maître d'Ouvrage du fait que le Cocontractant ne remplirait pas une ou plusieurs de ses obligations prévues au contrat.

La demande de mobilisation partielle ou totale de la présente caution fera l'objet d'une lettre justificative recommandée avec accusé de réception avec copie au Cocontractant formulant clairement et complètement les raisons de sa demande.

Cette lettre devra être contresignée par l'Administrateur du Fonds Routier.

La présente caution bancaire entrera en vigueur à la date du paiement de l'avance de démarrage.

L'original de la présente caution sera conservé au Fonds Routier.

Cette caution sera libérée lorsque le montant de l'avance aura été restitué en totalité.

Après cette date, la caution deviendra sans objet et devra nous être retournée sans demande expresse de notre part.

En loi ainsi que la juridiction applicable à la garantie sont celles du Cameroun.

Fait à ..... le .....

Signature (s)  
M (s)

## 9.4: ATTESTATION DE VISITE DES LIEUX ET RAPPORT ILLUSTRE

### 9.4.1 ATTESTATION DE VISITE DES LIEUX

Je soussigné Mme/Mlle/M, \_\_\_\_\_

Directeur/Responsable Technique de Cocontractant \_\_\_\_\_

Attesté avoir visité le(s) tronçon(s) \_\_\_\_\_

Dans le cadre de l'Appel d'Offres \_\_\_\_\_

Date et signature

**NB :** Cette fiche aussi bien que l'offre engage le soumissionnaire. Il ne pourra prétendre après, de la non connaissance du site pour d'éventuelles réclamations.



## 9.4.2 RAPPORT ILLUSTRE

(Ce rapport illustre le format de site dont il s'agit de faire la mise en œuvre et les observations à régler ainsi que  
l'observé (voir les photos)).

Objet de l'appel d'offres \_\_\_\_\_

À l'issue de cette visite, les observations suivantes ont été relevées :

### A-OBSERVATIONS GENERALES

• Tronçon 1:		OBSERVATIONS (1)
P.K	A.PK	
00		

• Tronçon 2:		OBSERVATIONS (1)
P.K	A.PK	
00		

### B-OBSERVATIONS SPECIFIQUES

(préciser les écarts éventuels constatés par rapport aux données du DAO et proposer et chiffrer s'il y a lieu les variantes techniques améliorantes et économiques possibles)

- 
- 
- 
- 



Date et signature

- (1) Indiquer ci-dessus les quantités des travaux pour chaque tâche ainsi que les contraintes particulières liées au site et à leur exécution)

NB: ce rapport aussi bien que l'offre engage le soumissionnaire. Il ne pourra prétendre après, de la non connaissance du site pour d'éventuelles réclamations.

## 9.5 : MODÈLE DE FICHE DE RENSEIGNEMENT SUR LES MOYENS EN PERSONNEL DU COCONTRACTANT

Conducteur des travaux				Chef de Chantier N° 1				Chef de Chantier N° 2				Responsable laboratoire				Responsable Administratif			
Nom	Age	Fonction	Date de recrutement	Nom	Age	Fonction	Date de recrutement	Nom	Age	Fonction	Date de recrutement	Nom	Age	Fonction	Date de recrutement	Nom	Age	Fonction	Date de recrutement
Expérience projet Tpt postiers 3 dernières années				Expérience projet Tpt postiers 3 dernières années				Expérience projet Tpt postiers 3 dernières années				Expérience laboratoire Caractérisation de 3 laboratoires annexes				Expérience administrative responsable de 3 sous-traitants d'activités de maintenance			
Voir annexe N° 10 références et CV Personnel signés				Voir annexe N° 10 références et CV Personnel signés				Voir annexe N° 10 références et CV Personnel signés				Voir annexe N° 10 références et CV Personnel signés				Voir annexe N° 10 références et CV Personnel signés			
Remarques Générales				Remarques Générales				Remarques Générales				Remarques Générales				Remarques Générales			
Vers Encadrement permanents avec pour				Dispositifs				Normes				Normes				Normes			
A - 100% - 1000 heures				Dispositifs				Normes				Normes				Normes			
B - 100% - 1000 heures				Dispositifs				Normes				Normes				Normes			
C - 100% - 1000 heures				Dispositifs				Normes				Normes				Normes			



## 9.6 : MODELE DE FICHE DE RENSEIGNEMENT SUR LES MOYENS MATERIEL DU COCONTRACTANT

N°	Designation	Marque	Type	Capacite	Age	Etat de fonctionnem.	Valeur actuel	Amortis mensuel	coût entret. mensuel	Taux jour location	Proprietaire	Localisation
1												
2												
3												
4												
5												
6												
7												
8												
9												
10												
11												
12												
<b>TOTAL</b>												



fournir en Annexe les pièces justificatives de la propriété, location ou leasing et de l'âge des engins

## 9.7 : MODÈLE DE FICHE DES RÉFÉRENCES DU COCONTRACTANT

### 9.7.1: FICHE DES RÉFÉRENCES TRAVAUX

Projets Travaux Publics exécutés pendant les 10 dernières années (joindre photocopies des certificats de bonno fin)

N°	Information sur :	Contrat date	Contrat date	Contrat date	Contrat date
1	Maitre d'ouvrage				
2	objet du projet				
3	Localisation du projet				
4	Prestation				
5	Montant du contrat				
6	Montant des travaux résumés à ce jour				
7	Délais d'exécution				
8	réception prov. date				
9	Montant de garantie pour chantier en cours				
10	Jecept. définitive date				
11	montant de caution en cours				
12	Certificat de bonne fin Annexe N°				
13	conducteur des travaux Nom âge				
14	Chef de chantier Nom âge				
15	Nombre agents techn.				
16	Nombre ouvriers				
17	matériel et outils utilisés				



## 9.7.2: FICHE DE RÉFÉRENCES DU CHIFFRE D'AFFAIRES ANNUEL JUSTIFIÉ

Le Cocontractant	siège social :	N° statistique :	registre de commerce			
Chiffre d'affaire 2008	MioCFA	MioCFA	MioCFA	MioCFA	MioCFA	MioCFA
Prestation principale						
Chiffre d'affaire 2009	MioCFA	MioCFA	MioCFA	MioCFA	MioCFA	MioCFA
Prestation principale						
Chiffre d'affaire 2010	MioCFA	MioCFA	MioCFA	MioCFA	MioCFA	MioCFA
Prestation principale						
Chiffre d'affaire 2011	MioCFA	MioCFA	MioCFA	MioCFA	MioCFA	MioCFA
Prestation principale						
Chiffre d'affaire 2012	MioCFA	MioCFA	MioCFA	MioCFA	MioCFA	MioCFA
Prestation principale						

  
 Signature  
 [Stamp]  
 [Signature]  
 [Stamp]

Chiffre d'affaire 2013	MioCFA	MioCFA	MioCFA	MioCFA	MioCFA	MioCFA
Prestation principale						
Chiffre d'affaire 2014	MioCFA	MioCFA	MioCFA	MioCFA	MioCFA	MioCFA
Prestation principale						
Chiffre d'affaire 2015	MioCFA	MioCFA	MioCFA	MioCFA	MioCFA	MioCFA
Prestation principale						
Chiffre d'affaire 2016	MioCFA	MioCFA	MioCFA	MioCFA	MioCFA	MioCFA
Prestation principale						
Chiffre d'affaire 2017	MioCFA	MioCFA	MioCFA	MioCFA	MioCFA	MioCFA
Prestation principale						

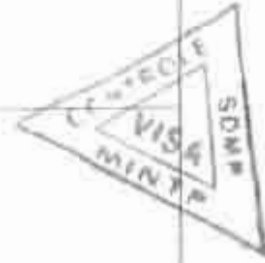



## 9.8 : MODÈLE DES FICHES D'ORGANISATION ET DE MÉTHODOLOGIE 9.8.1: FICHE DE PLANNING ET D'ORGANISATION DES TRAVAUX

LE COCONTRACTANT		Date de Démarage															
Planning des travaux	LOT N°																
MARCHE N°																	
Travaux de																	
Poste																	
Nom des travaux (exécution)																	
QTE																	
Rendement																	
1/sem																	
Délai/sem																	
MONTANT																	
Poste	Maitre-œuvre	unité	QTE	conv./5	transp KM												
Poste	Matière(s)	QTE	capacité	utilis./Sem.													
Poste	Matn d'ouvr./catégorie(s)	QTE	1/sem	total hommes/jour													
Poste	Travaux sous-traités	unité	QTE	défin													

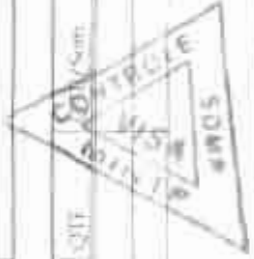

### 9.8.2. FICHE DES MATÉRIAUX DE CHANTIER

	Désignation Matériaux					
1	Poste/N° Prix Bordereaux des Prix					
2	Unité					
3	Quantité					
4	Prix unitaire FCFA					
5	Montant FCFA					
6	Source approvisionnement					
7	Délais de livraison					
8	Consommation par semaine					
9	Total poids de matériaux T					
10	Transport au chantier KM aller					
11	Temps de transport					
12	Coût de transport					
13	Somme 5 + 12 (FCFA)					



### 9.8.3 FICHE DES TRAVAUX DE SOUS-TRAITANCE ENVISAGES.

	poste / cadre du devis estimatif relatifs des travaux.	Valeur de marche de sous-traitance	Entreprise sous-traitante nom et adresse.	Expérience en matières de travaux analogues.
1				
2				
3				



## 9.9 : MODÈLE DE SOUS DÉTAIL DES PRIX

### SOUS DETAIL PRIX

Désignation:

N° prix	Rendement journalier	Quantité totale		Unité	Durée Activité(j)
	Catégorie	Salaire journalier	Quantité	jours facturés	Montant
Main d'œuvre	Chef d'équipe				
	Manœuvres				
	conducteur d'engins				
	chauffeurs				
	laborantin				
	<b>Total A</b>				
Matériels et Engins	Type	Taux/journalier	Quantité	jours facturés	Montant
	Niveleuse équipe d'un scarificateur				
	Dulvinoxes				
	Compacteur à pneus				
	Compacteur vibrant				
	Compacteur à pied de mouton				
	Citerne à eau				
	Petits materiel				
	Motopompe				
	<b>Total B</b>				
Matériaux et Divers	Type	unité	coût unitaire	Consommation	Montant
	Carburant	Litres			
	Lubrifiant	Litres			
	fouriture ROCAMIX /CON AID	Litres			
	divers	T1			
	<b>Total C</b>				
D	Total coût directs (D = A + B + C)				
E	Frais généraux de chantier				
F	Frais généraux de siège				
G	Coût de revient				
H	Risques et Bénéfices				
P	Prix de vente total hors taxes (coefficient de vente*1,4)			$P = G + H$	
V	Prix de vente hors taxes			$V = P / Qte$	



## 9.10 MODÈLE DE POUVOIRS (EN CAS DE GROUPEMENT D'ENTREPRISES SOLIDAIRES)

Je soussigné Mme/M \_\_\_\_\_  
Directeur Général de (l'entreprise mandante) \_\_\_\_\_  
Demeurant à \_\_\_\_\_ BP \_\_\_\_\_ tél. \_\_\_\_\_  
Donne par la présente, pouvoir à Mme / M \_\_\_\_\_  
Directeur général de (l'entreprise mandataire) \_\_\_\_\_  
Demeurant à \_\_\_\_\_ BP \_\_\_\_\_ tél. \_\_\_\_\_

Pour être mandataire du Groupement solidaire constitué par les entreprises (préciser les raisons sociales des deux sociétés) \_\_\_\_\_ dans le cadre de l'Appel d'offres N° \_\_\_\_\_ Pour l'exécution des travaux de \_\_\_\_\_

En conséquence, assister à toutes réunions, prendre part à toutes délibérations, procéder à tous votes, signer tous procès verbaux, tous contrats et toutes pièces, se substituer et généralement, faire le nécessaire dans le cadre du présent appel d'offres et du marché éventuel subséquent

En foi de quoi le présent acte de pouvoir est établi pour servir et valoir ce de droit

Fait à \_\_\_\_\_ le \_\_\_\_\_  
Le Mandant,

(Nom, Prénom, signature et cachet précédé de la mention manuscrite « Bon pour pouvoirs »)

Légalisation par le Notaire



## 9.11 MODÈLE DE CADRE D'ACCORD DE GROUPEMENT

1- Noms et adresses des partenaires du Groupement :

2- Noms et adresses des institutions bancaires du Groupement :

3- Rôle de chaque associé :

*PRÉCISER LA NATURE DES PRESTATIONS DE CHAQUE MEMBRE DU GROUPEMENT*

4- Nature du Groupement :

*Groupement solidaire pour la réalisation de PRÉCISER N° APPEL D'OFFRES LOT ET NATURE DES PRESTATIONS*

5- Mandataire :

*NOM ET ADRESSE DU MANDATAIRE*

6- Signature

*SIGNATURE DE TOUS LES MEMBRES DU GROUPEMENT*



## 9.12 MODÈLE DE CAUTION DE RETENUE DE GARANTIE

Banque : \_\_\_\_\_  
Référence de la caution n° \_\_\_\_\_  
Adresse à Monsieur le Ministre des Travaux Publics  
Ci-dessous désigné « Maître d'Ouvrage »  
Attirail que \_\_\_\_\_ [nom et adresse de l'entreprise], ci-dessous désigné  
« l'Entrepreneur », s'est engagé, en vertu du marché, à réaliser les travaux de [indiquer l'objet des  
travaux].

Attendu qu'il est stipulé dans le marché que la retenue de garantie fixée à 10% du montant du  
marché peut être remplacée par une caution solidaire,

Attendu que nous avons convenu de donner à l'Entrepreneur cette caution,

Nous \_\_\_\_\_ [Nom et adresse de Banque],

Représentée par \_\_\_\_\_ [Noms des Signataires],

Ci-dessous désignée « la banque »

Dès lors, nous affirmons par les présentes que nous nous portons garants et responsables à l'égard du  
Maître d'Ouvrage, au nom de l'Entrepreneur, pour un montant maximum  
de \_\_\_\_\_ [En chiffres et en lettres], correspondant à [Pourcentage inférieur à  
10% à préciser] du montant du marché <sup>(10)</sup>

Et nous nous engageons à payer au Maître d'Ouvrage, dans un délai maximum de huit (08) semaines,  
sur simple demande écrite de celui-ci déclarant que l'Entrepreneur n'a pas satisfait à ses engagements  
contractuels ou il se trouve débiteur du Maître d'Ouvrage, au titre du marché modifier le cas échéant  
par ses avenants, sans pouvoir différer le paiement ni soulever de contestation pour quelque motif que  
ce soit, toute (s) somme (s) dans les limites du montant égal à [pourcentage inférieur à 10% à préciser]  
du montant cumulé des travaux figurant dans le décompte définitif, sans que le Maître d'Ouvrage ait  
à prouver ou à donner les raisons ou le motif de sa demande du montant de la somme indiquée ci-  
dessus.

Nous convenons qu'aucun changement ou additif ou aucune autre modification au  
marché ne nous libérera d'une obligation quelque nous incombant en vertu de la présente garantie  
et nous dérogeons par la présente à la notification de toute modification, additif ou changement.

La présente garantie entre en vigueur dès sa signature. Elle sera libérée dans un délai de  
trente (30) jours à compter de la date de réception définitive des travaux, et sur main levée délivrée  
par le Maître d'Ouvrage.

Toute demande de paiement formulée par le Maître d'Ouvrage au titre de la présente  
garantie devra être faite par lettre recommandée avec accusé de réception, parvenue à la banque  
pendant la période de validité du présent engagement.

La présente caution est soumise pour son interprétation et son exécution au droit  
Camerounais. Les tribunaux camerounais seront seuls compétents pour statuer sur tout ce qui  
concernera le présent engagement et ses suites.

Signé et authentifié par la banque

A \_\_\_\_\_ le \_\_\_\_\_

(10) Cas où la caution est établie une fois au démarrage des travaux et couvre la totalité de la garantie,  
soit 10% du marché.



## 9.13 : MODELE D'ELECTION DE DOMICILE SIGNE DU MAIRE TERRITORIALEMENT COMPETENT

REPUBLIQUE DU CAMEROUN  
Paix - Travail - Patrie

REPUBLIC OF CAMEROON  
Peace - Work - Fatherland

REGION \_\_\_\_\_  
DEPARTEMENT \_\_\_\_\_  
COMMUNE \_\_\_\_\_

### CERTIFICAT D'ELECTION DE DOMICILE

N° \_\_\_\_\_

Je soussigné, \_\_\_\_\_

Maire de la Commune de : \_\_\_\_\_

Certifie que l'entreprise : \_\_\_\_\_

BP : \_\_\_\_\_ Tel : \_\_\_\_\_ Fax : \_\_\_\_\_

Représentée par \_\_\_\_\_

Agissant en qualité de : \_\_\_\_\_

A fait élection de domicile dans le ressort de ma commune.

Quartier / village \_\_\_\_\_ lieu dit : \_\_\_\_\_

Depuis le \_\_\_\_\_

Dans le cadre du marché N° : \_\_\_\_\_

Pour l'exécution des travaux de \_\_\_\_\_

\_\_\_\_\_

Conformément aux dispositions du marché et du CCAG (Article 6.1), toutes les notifications se rapportant au marché seront valablement faites à l'entreprise, le cas échéant, par cette Mairie jusqu'à la réception provisoire des travaux.

En foi de quoi le présent certificat est établi et délivré pour servir et valoir ce que de droit./-

Fait à \_\_\_\_\_, le \_\_\_\_\_



PIECE 10 : DOSSIER DES PLANS (PLANS  
TYPES NON CONTRACTUELS)



## DESCENTE D'EAU SUR REMBLAI

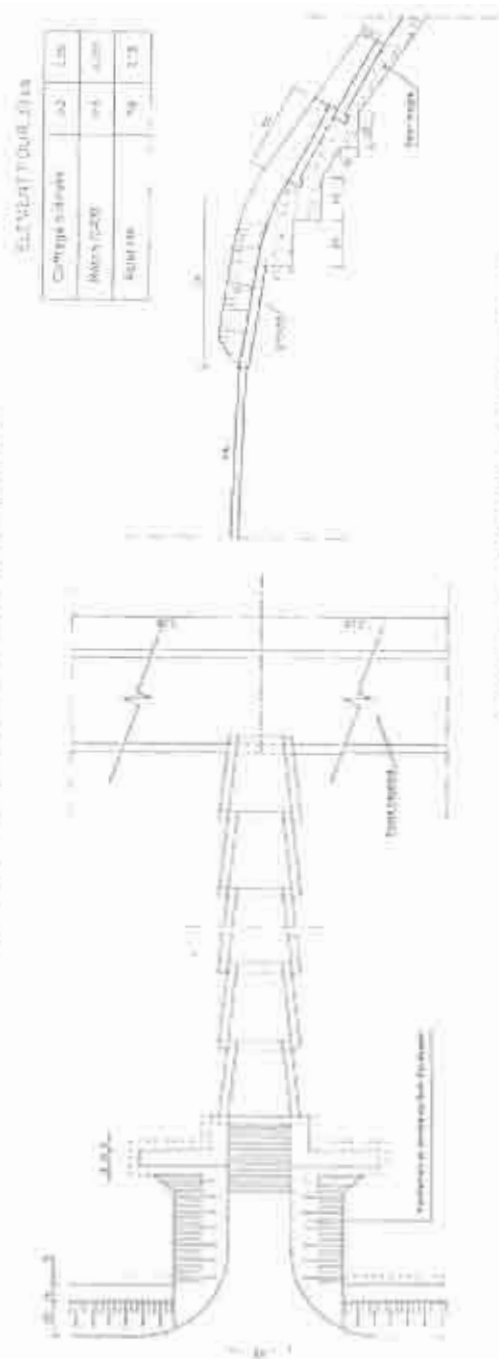

## ARRIVÉE DE L'EAU AU CAS DU REMBLAI

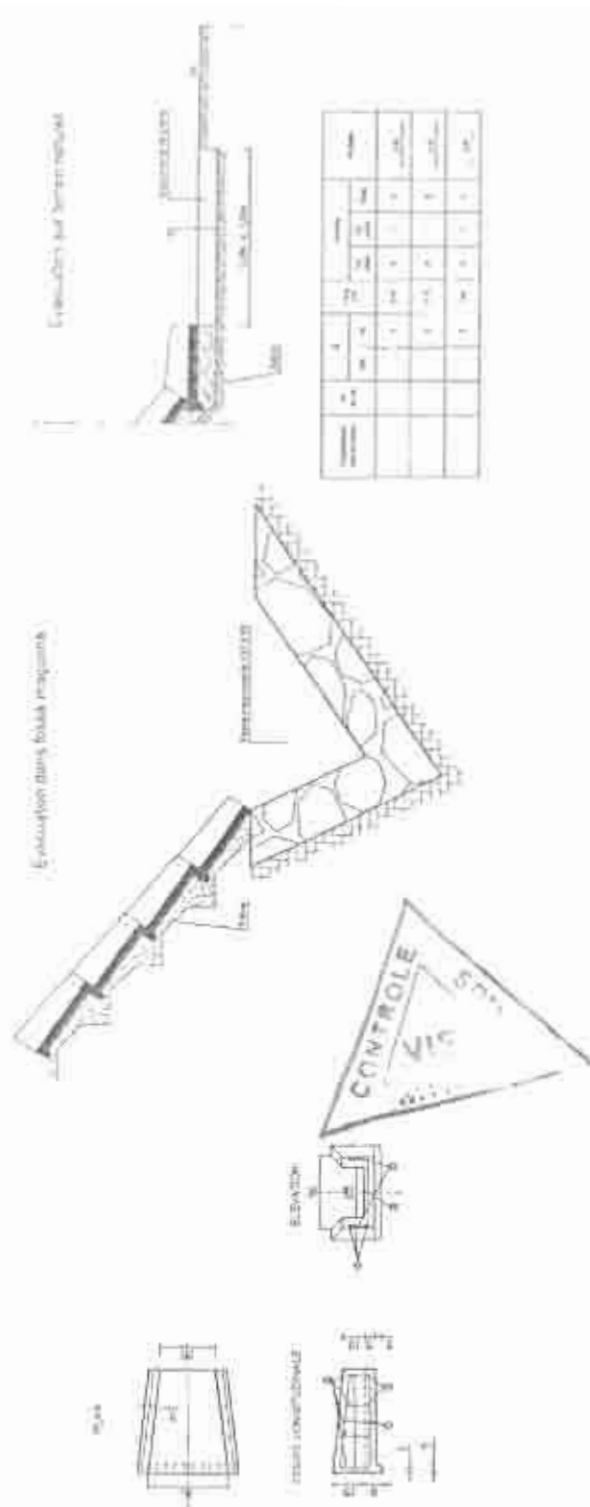



10 11 12 13 14 15 16 17 18 19 20 21 22 23 24 25 26 27 28 29 30 31 32 33 34 35 36 37 38 39 40 41 42 43 44 45 46 47 48 49 50 51 52 53 54 55 56 57 58 59 60 61 62 63 64 65 66 67 68 69 70 71 72 73 74 75 76 77 78 79 80 81 82 83 84 85 86 87 88 89 90 91 92 93 94 95 96 97 98 99 100

### PUISARD EN MÂÇONNERIE DE MOELLON

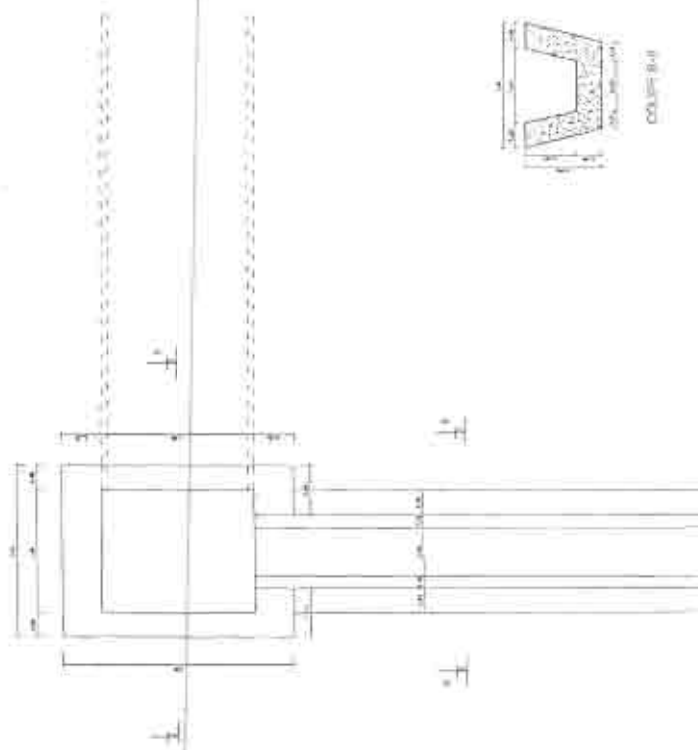
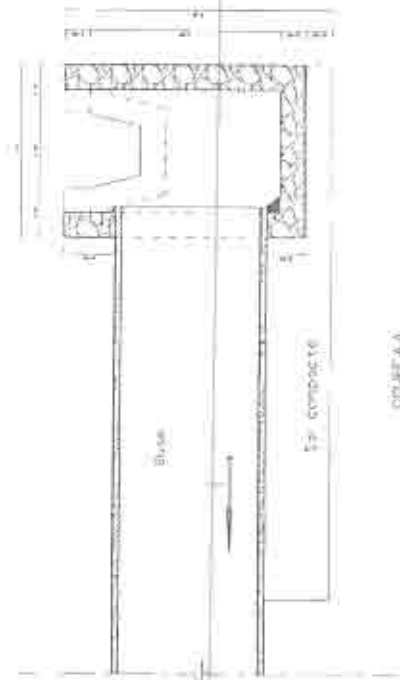

# BUSE EN BETON Ø80 SOUS REMBLAI

COUPE A-A



1/2 PLANS  
Remblai terminé

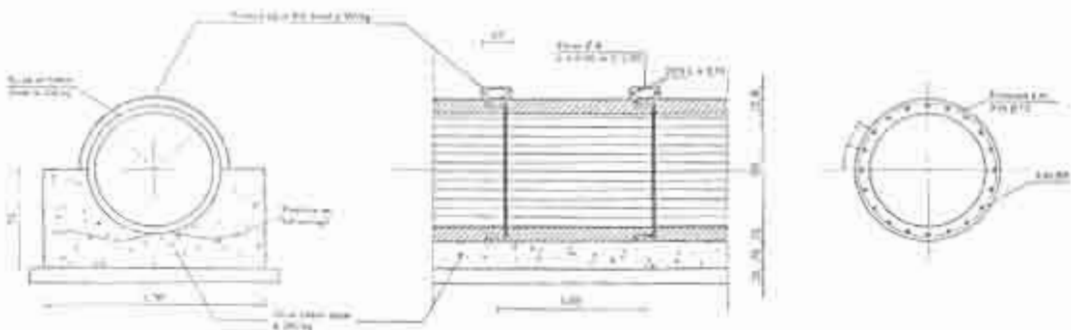
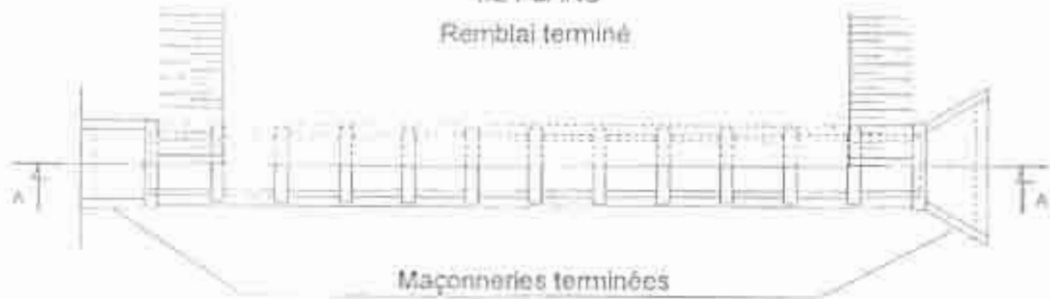

Nota : Collier non armé pour buse Ø80

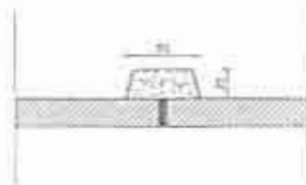

PLAN TYPE DES EXUTOIRES

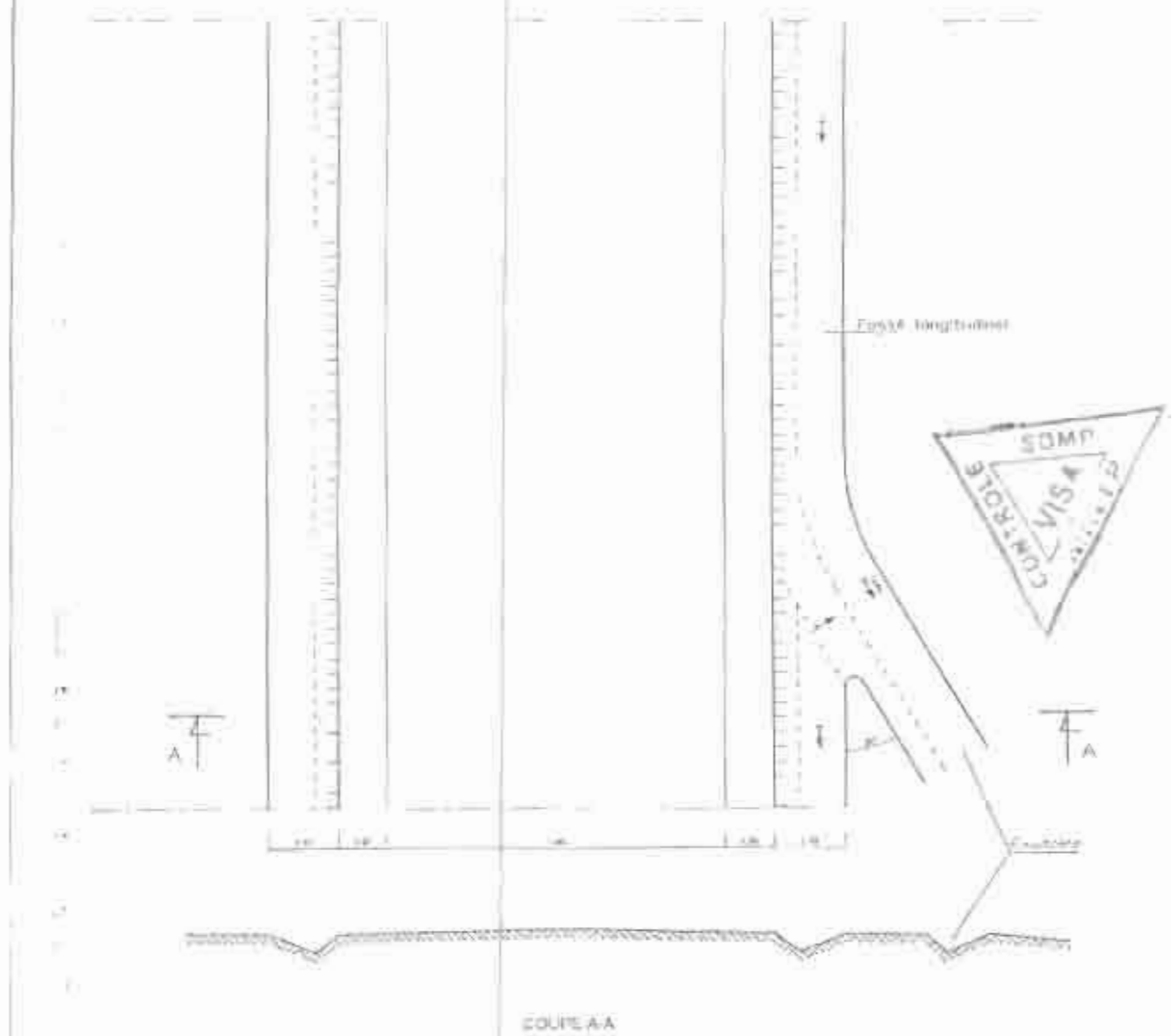

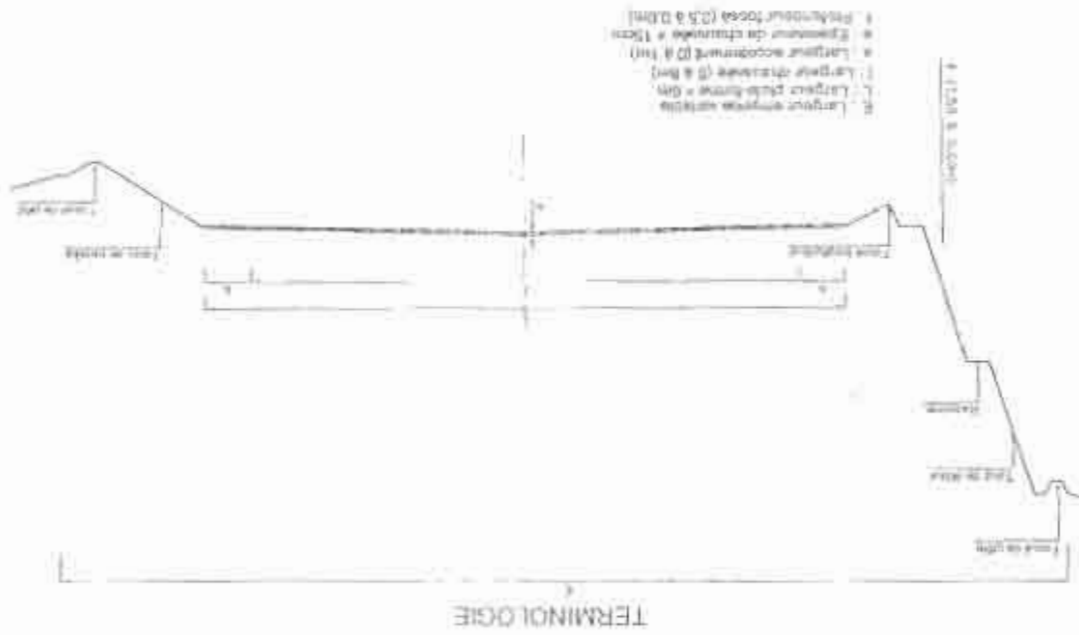

FOSSE MAÇONNE OUVERT TRIANGULAIRE



DANIVEAU EN BETON-ARME ET COUVERT  
(Section D 40 X 0.40)

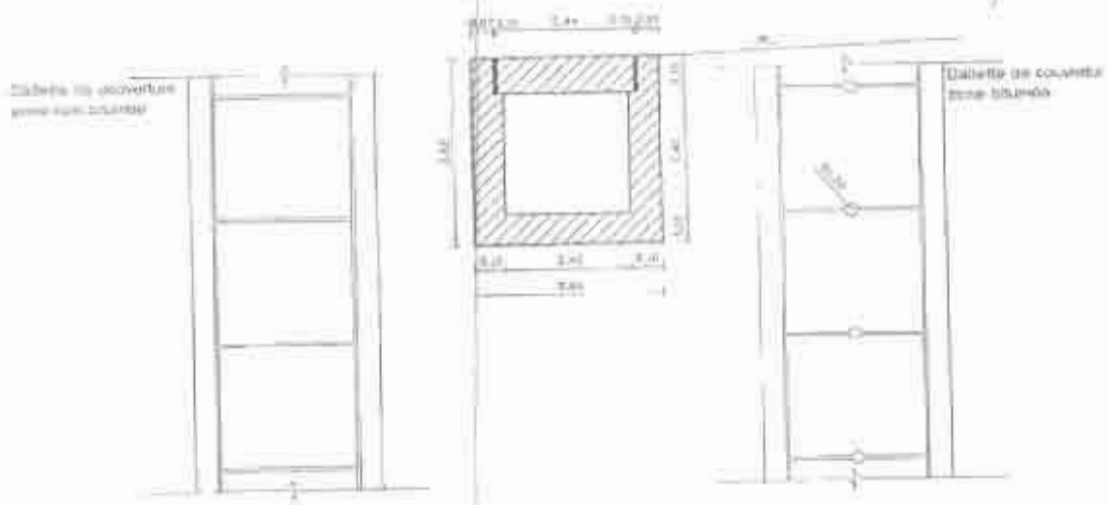

## PROFIL EN TRAVERS TYPE

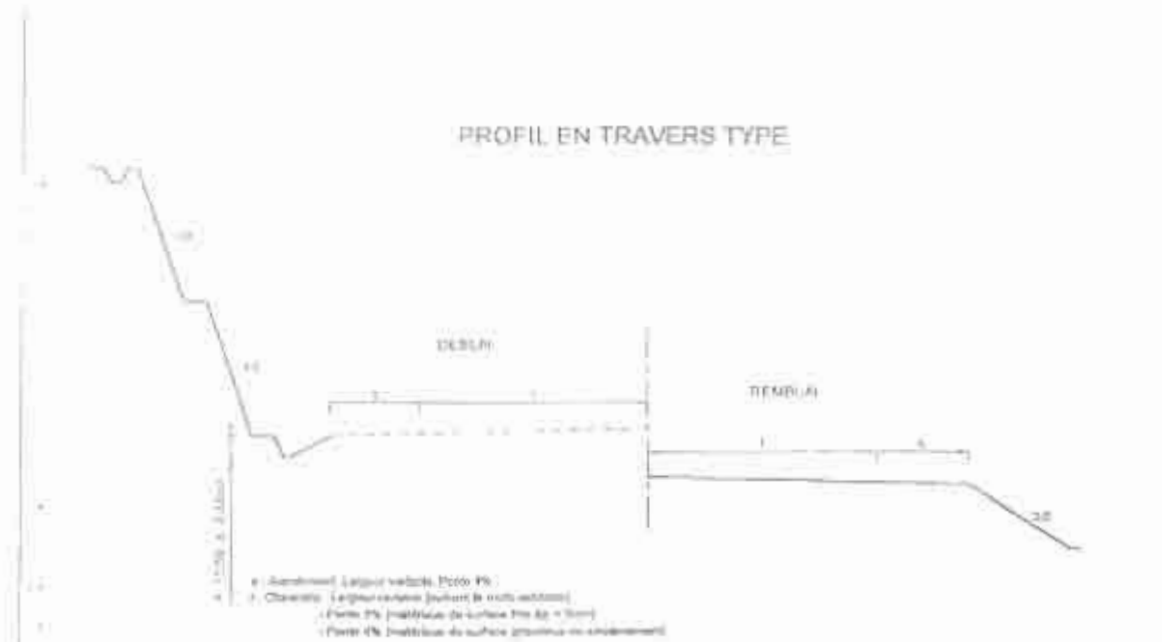

## TERMINOLOGIE

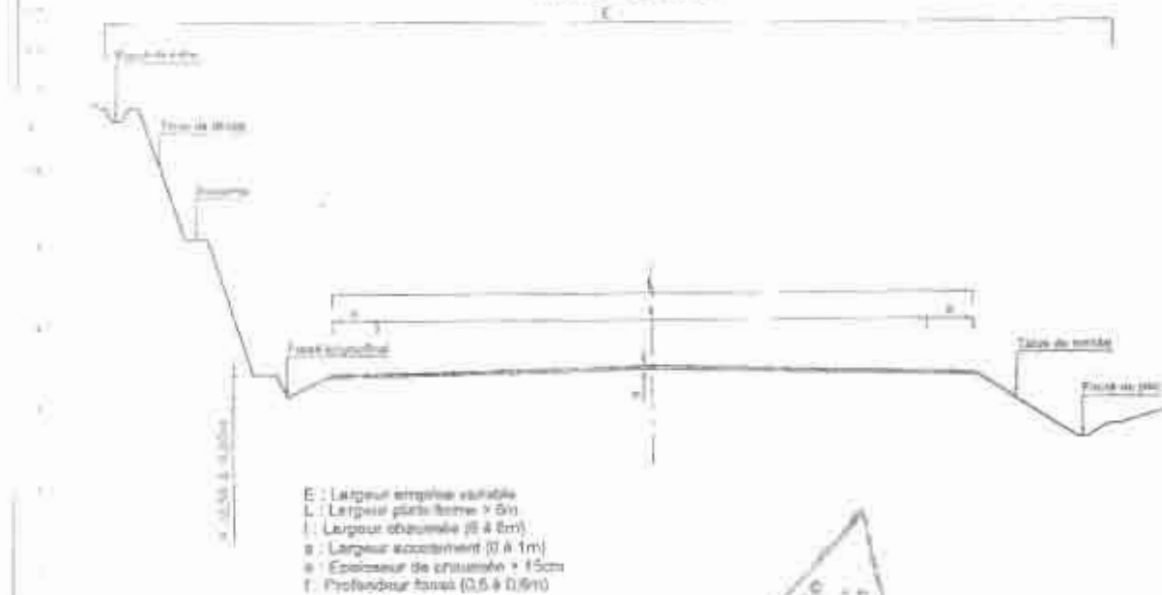

### PLAN TYPE DE TETE DE BUSE

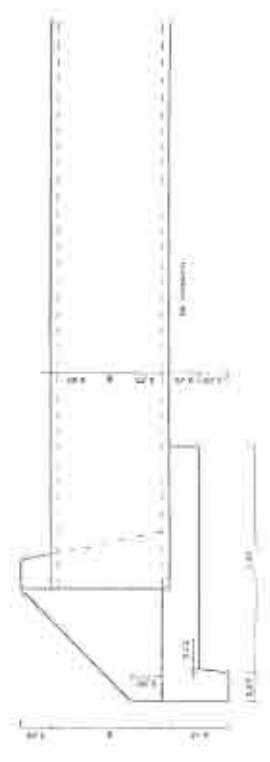
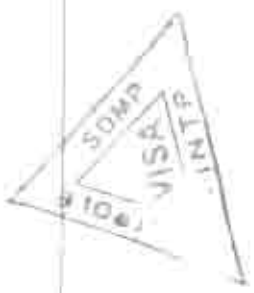
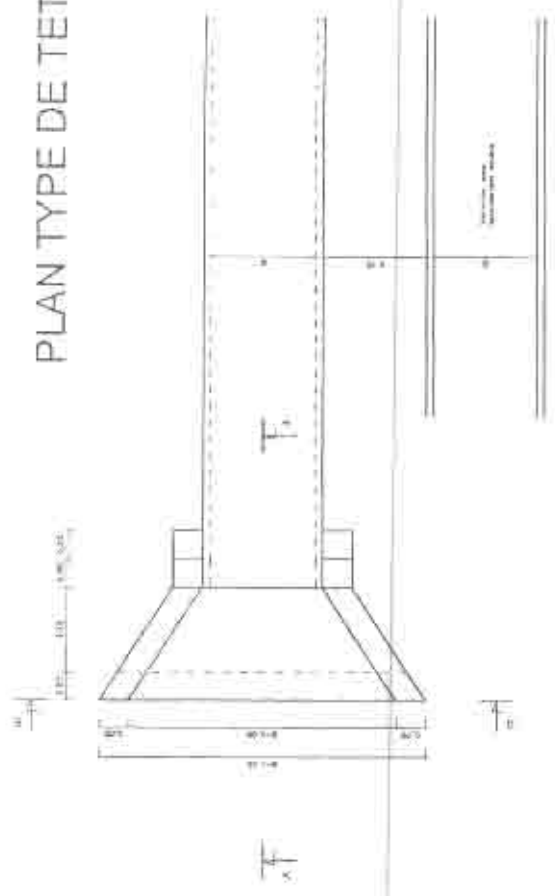

COUPE A-A

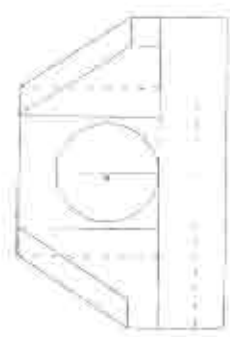

COUPE B-B

## SECTION DE FOSSES BETONNES (en agglomération)

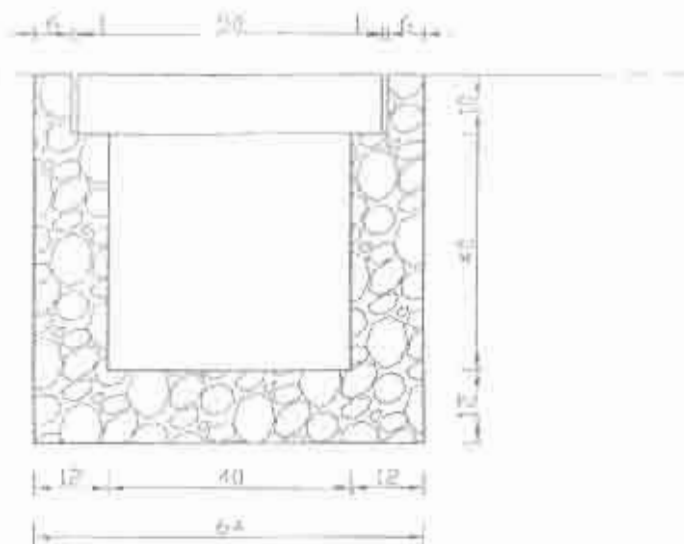

### Dalette 51 x 40 x 10

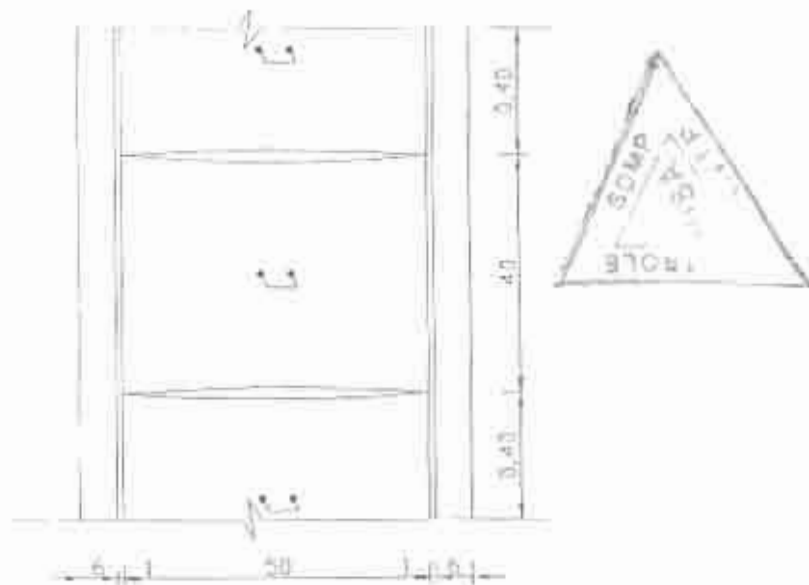

# PLAN TYPE DALOT SIMPLE

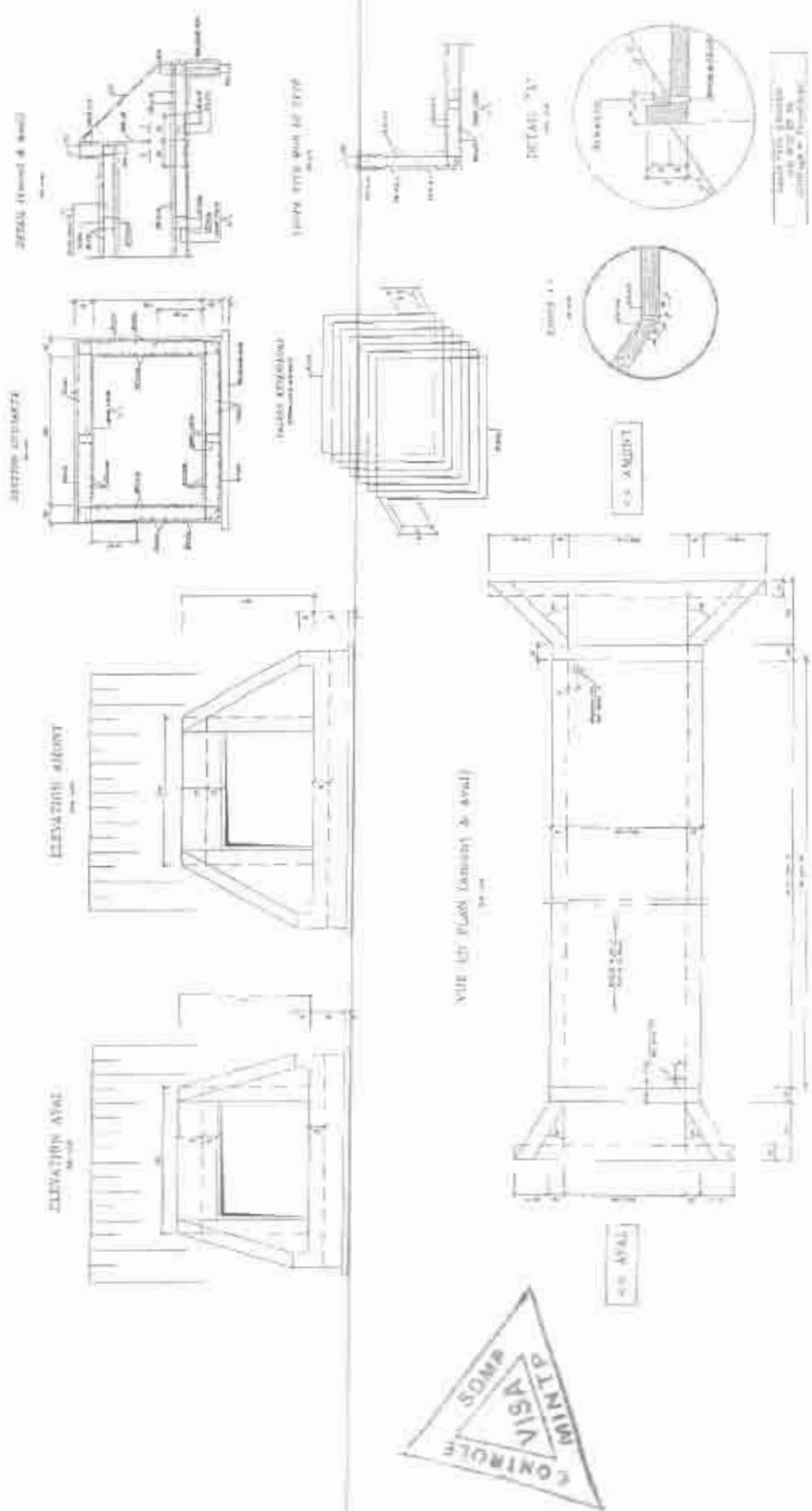

PLAN TYPE POUR TETE DE BUSE EN BETON

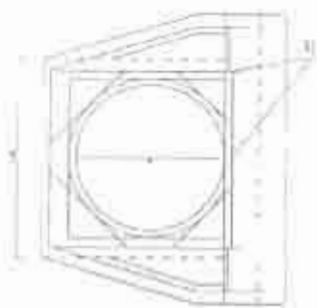

BOISE AUX TRES BOUTE  
 Mat. (m<sup>2</sup>) = 3,2  
 Longueur acier T10 Filant = 12,7  
 Surface coffrage (m<sup>2</sup>) = 5,6

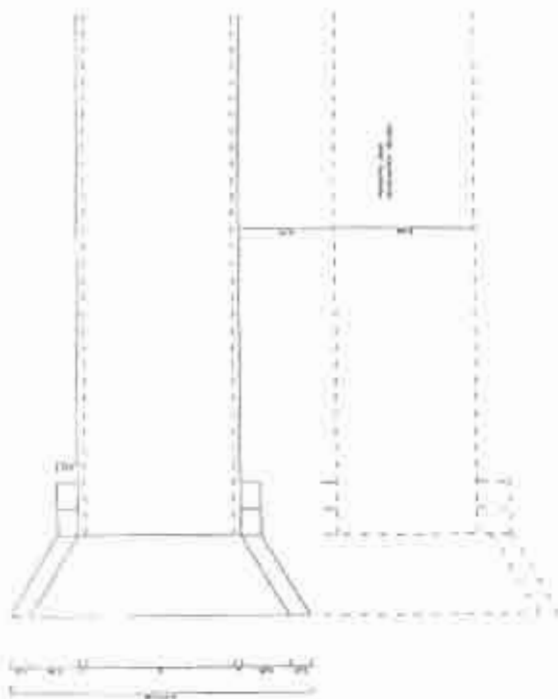

RADIER AVEC CHAUSSEE DOUBLE  
(A' B' B' A')

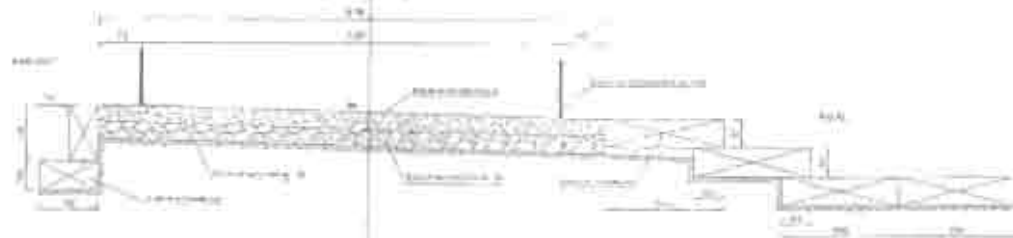

COTE EN METRE	
Largeur totale	2.00
Largeur centrale	1.00
Largeur des talus	0.50
Largeur des banquettes	0.50

(NOTA : il est recommandé en cas de  
des débits d'égout)

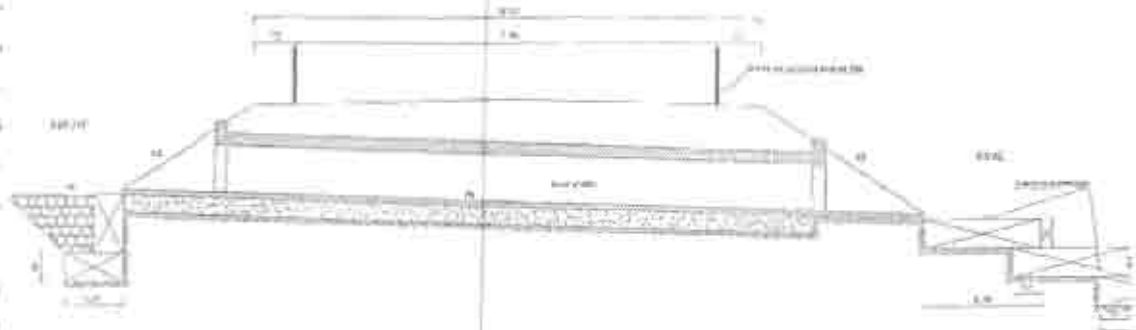

SECTION A-A



## CAS DE CULEE EN MAÇONNERIE AVEC MUR EN RETOUR

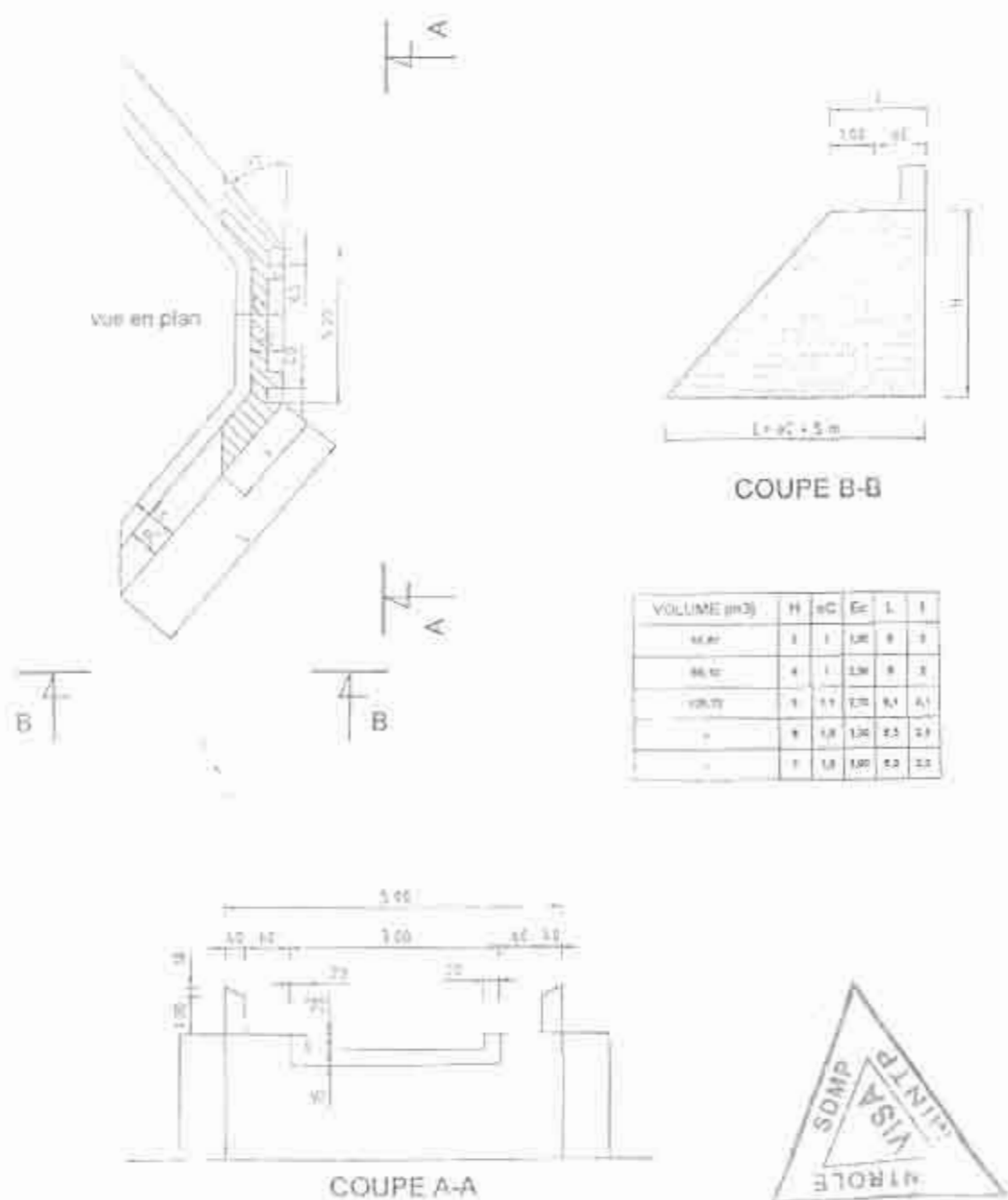

## FERRAILLAGE DES CANIVEAUX

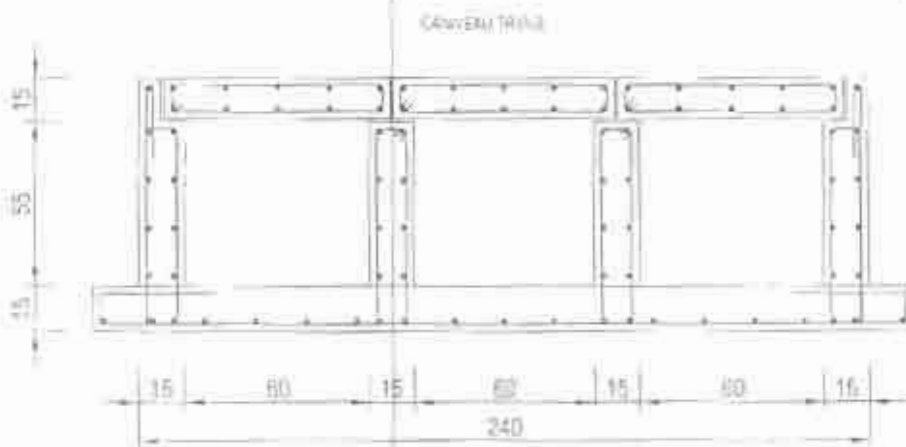
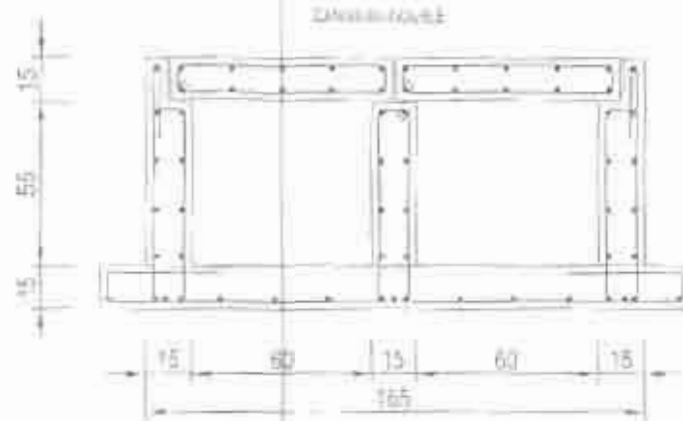
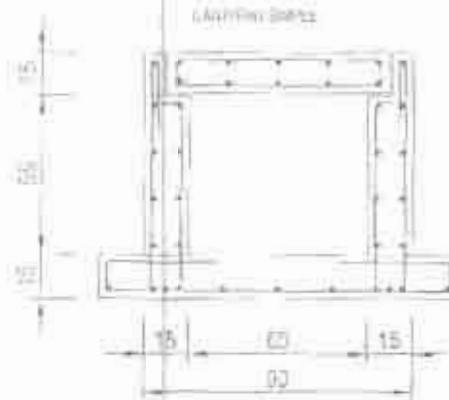

# CANIVEAU COUVERT SIMPLE

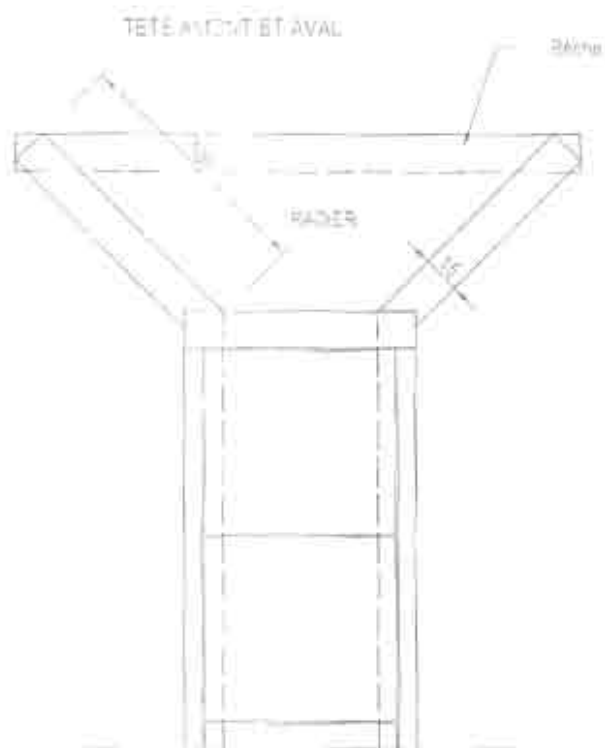

COUPE TRANSVERSALE

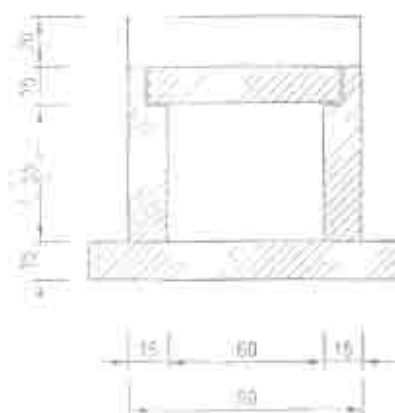

COUPE LONGITUDINALE

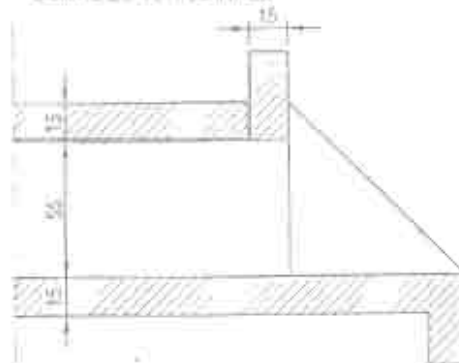

# CANIVEAU COUVERT DOUBLE

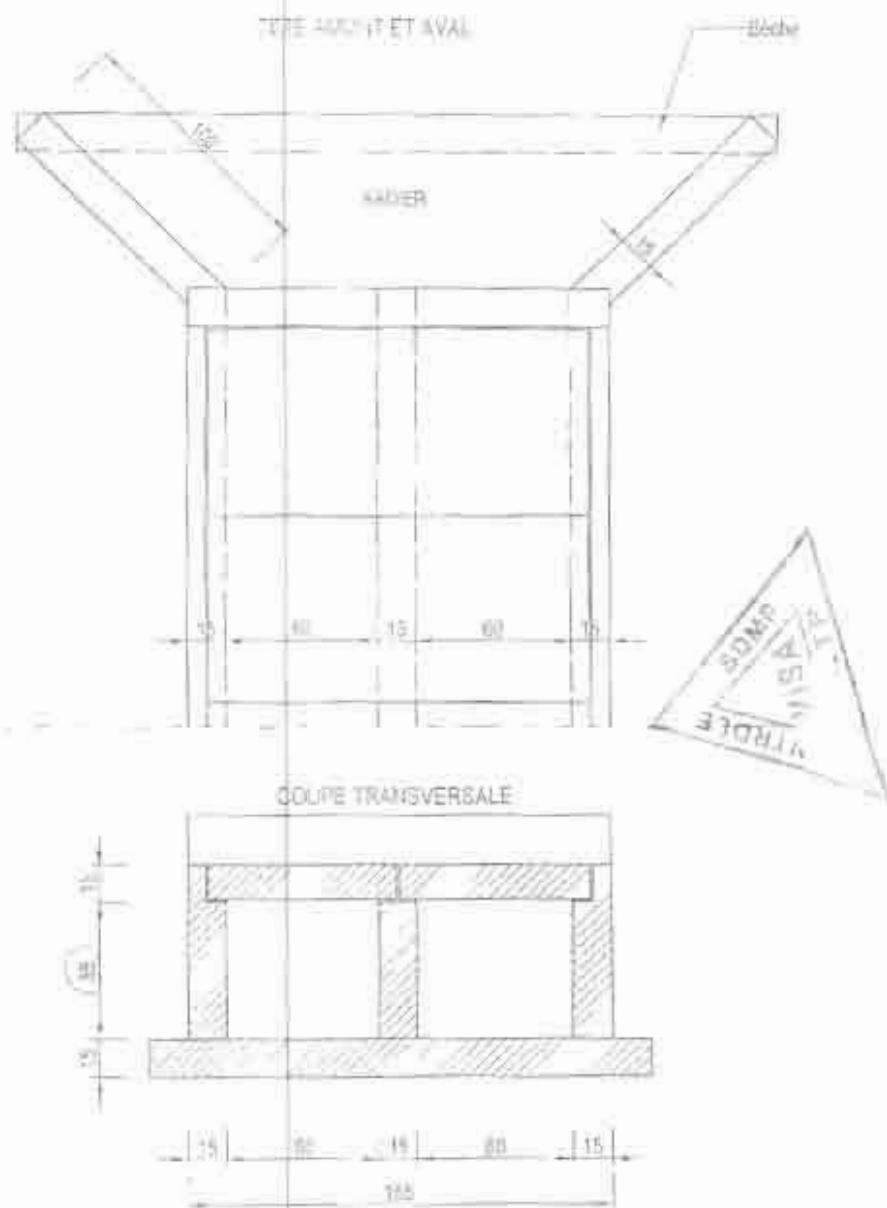

PLAN TYPE GARDE-CORPS

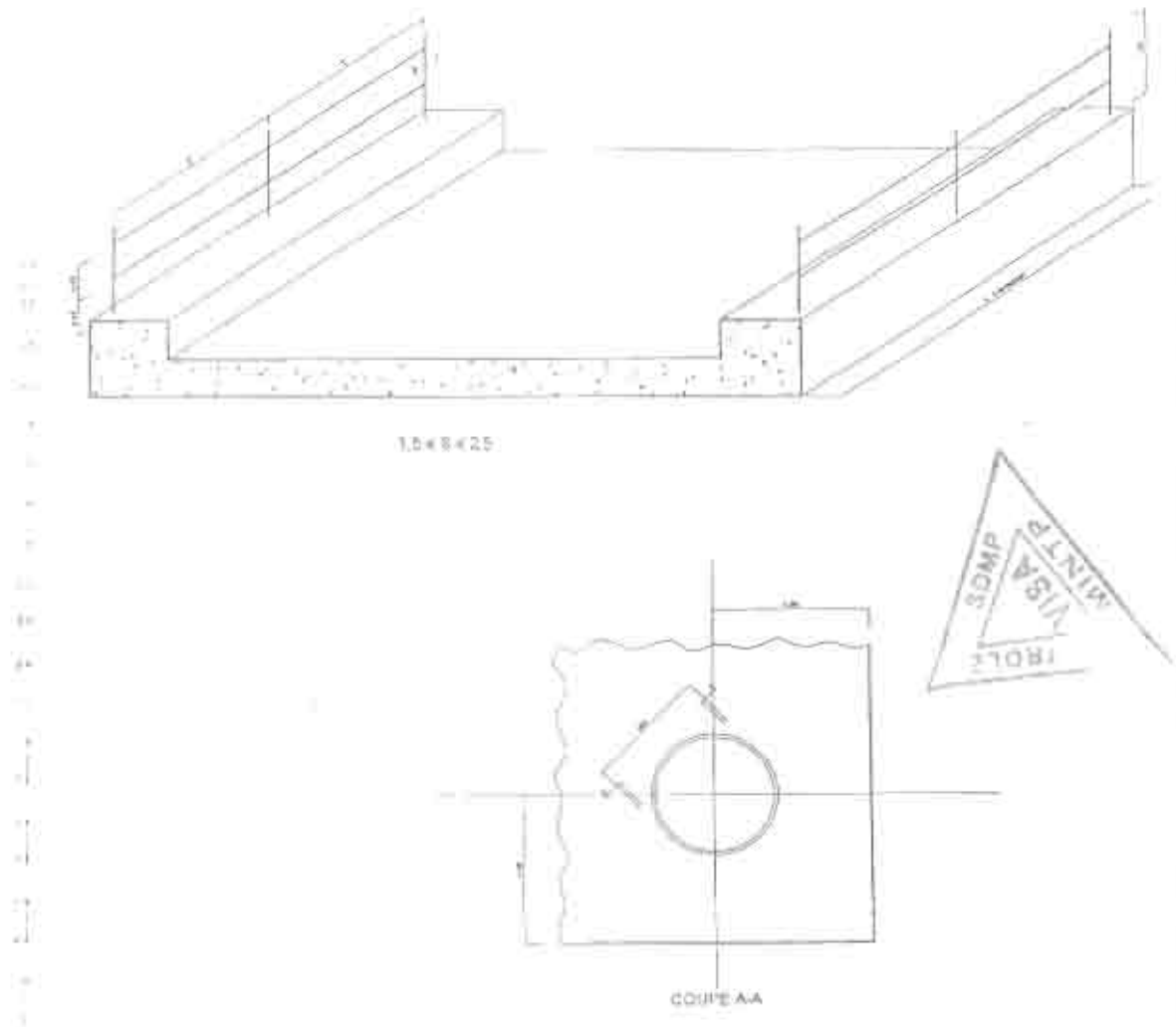



TRAVÉE MÉTALLIQUE / APPUI SUR PILE

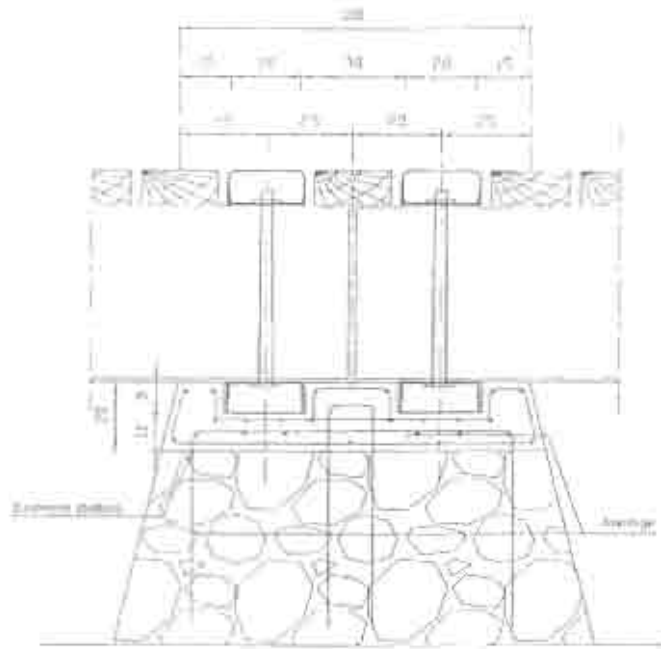

TRAVÉE MÉTALLIQUE / CULEES MAÇONNÈRE

Les piles doivent être soigneusement ancrées aux appuis d'acier et doivent être fixées à la structure en béton par des ancres en acier inoxydable.

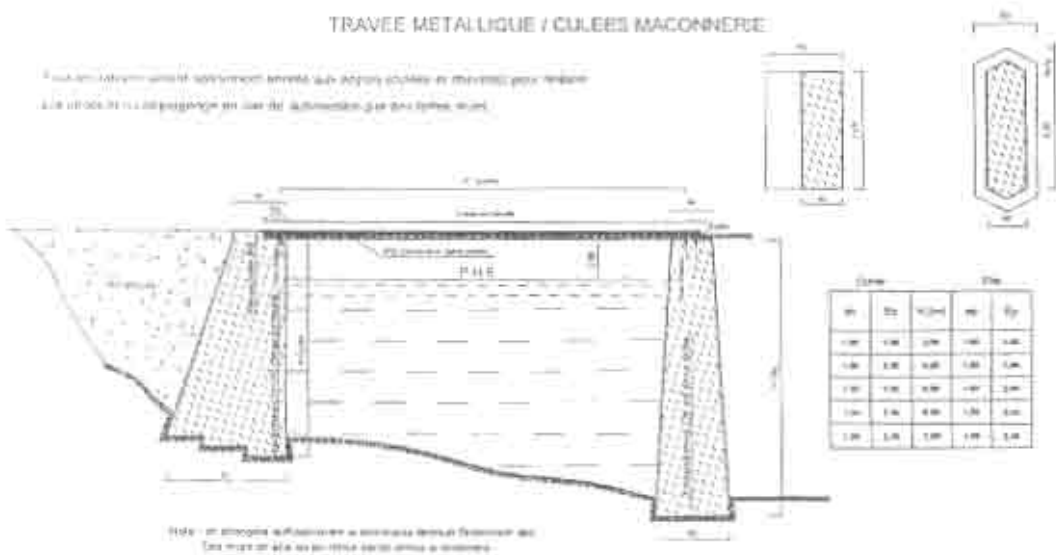

Largeur		Hauteur	
W <sub>1</sub>	W <sub>2</sub>	H <sub>1</sub>	H <sub>2</sub>
1.00	1.00	1.00	1.00
1.50	1.50	1.50	1.50
2.00	2.00	2.00	2.00
2.50	2.50	2.50	2.50
3.00	3.00	3.00	3.00

Note - en appui sur piles en béton, les piles doivent être ancrées dans le béton.

# CULEE EN GABION

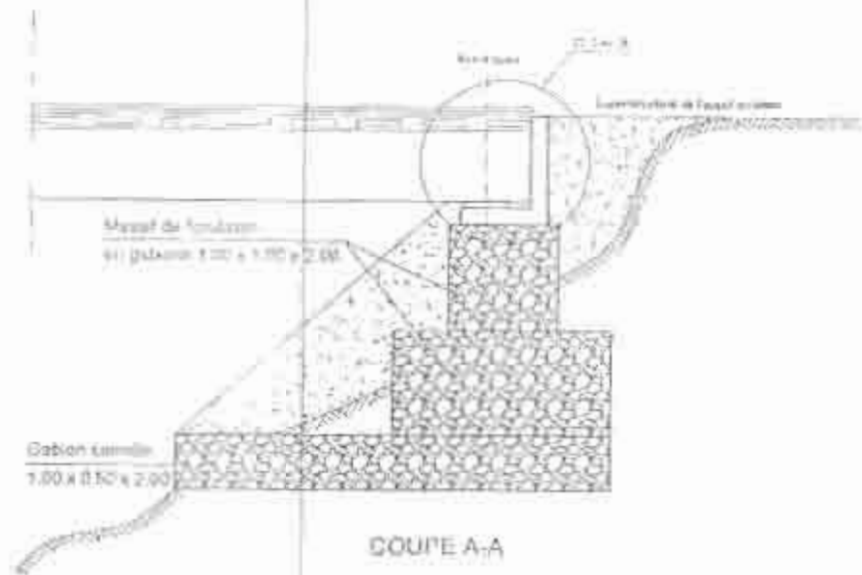

## SUPERSTRUCTURE DE L'APPUI

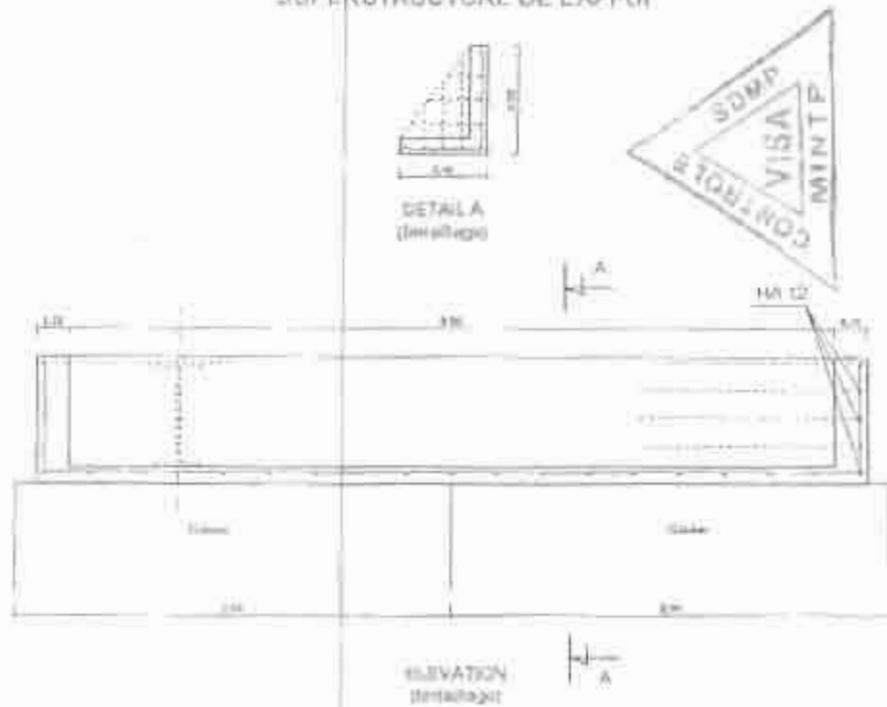

## TABLIER EN BOIS SUR POUTRELLES METALLIQUES

COUPE TRANSVERSALE

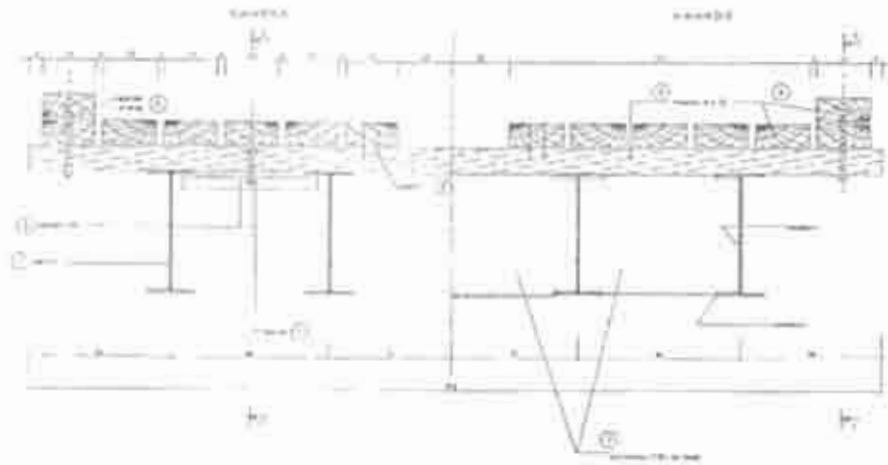

COUPE LONGITUDINALE PARTIELLE

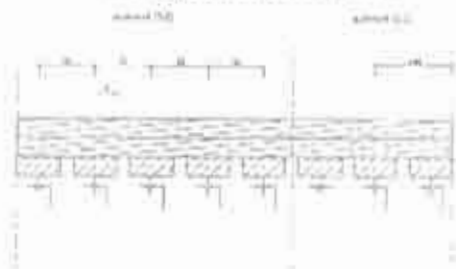

1/2 COUPE LONGITUDINALE

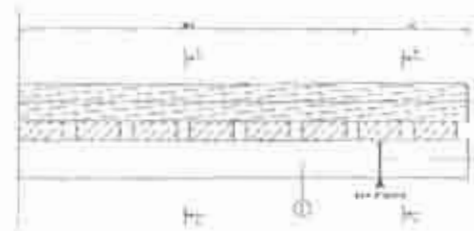

PLATELAGE EN MADRIERS  
(variante de pose)  
Détail



TABLIER

N°	DENONATION	QUANTITES			
		Quantité m³	Quantité m²	Quantité m	Quantité kg
1	Planches	27,20m	30,20m	41,00m	31,00m
2	Madriers	4,00m	1,00m	7,00m	1,00m
3	Bois de 4 x 22 x 1,80m	41,00m	120,00m	140,00m	170,00m
4	Bois de 4 x 20 x 1,80m	41,00m	120,00m	140,00m	170,00m
5	Plancher de 1 x 1,80m	41,00m	41,00m	41,00m	41,00m
6	Bois de 2 x 1,80m, 1 x 2,10m avec crochets de bois	10m		11m	10m
7	Bois de 2 x 1,80m, 1 x 2,10m avec crochets de bois	4m		4m	4m
8	Planches de 1,80m	41,00m	41,00m	41,00m	41,00m

PROFILERS METALLIQUES

Portée	TYPE (mm)
L < 6	300 x 170 x 12,7
6 < L < 8	450 x 190 x 14,6
8 < L < 10	500 x 200 x 16,6
10 < L < 12	550 x 210 x 17,2

**A TITRE INDICATIF**

Les tabliers des ponts prévus dans le présent dossier ont des portées de 6 à 12m

# CANIVEAU COUVERT TRIPLE

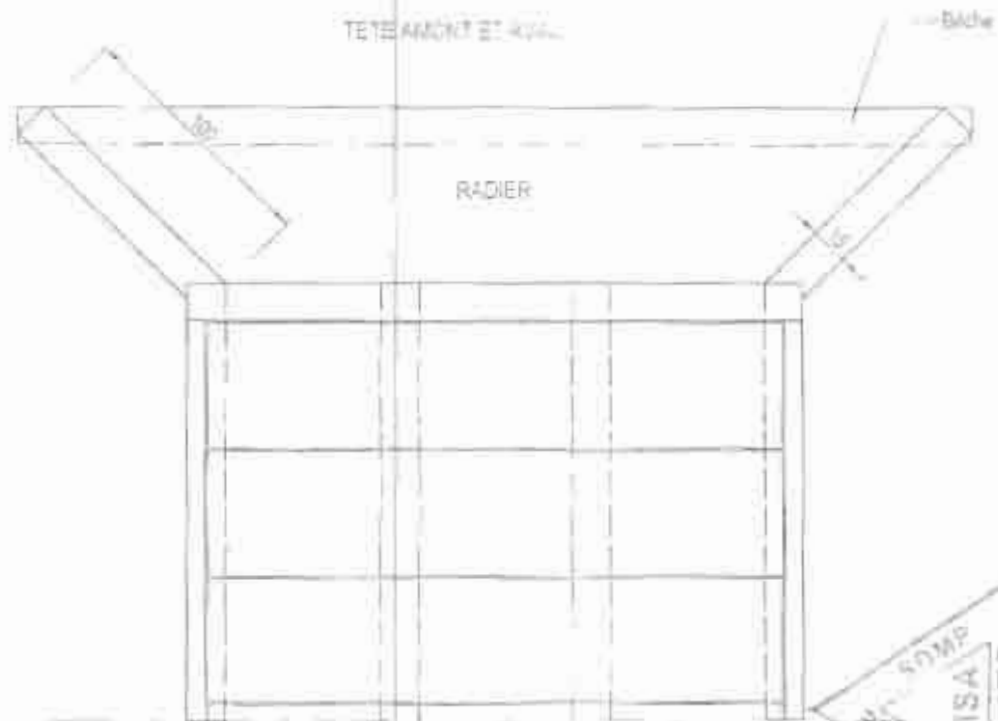

## COUPE TRANSVERSALE

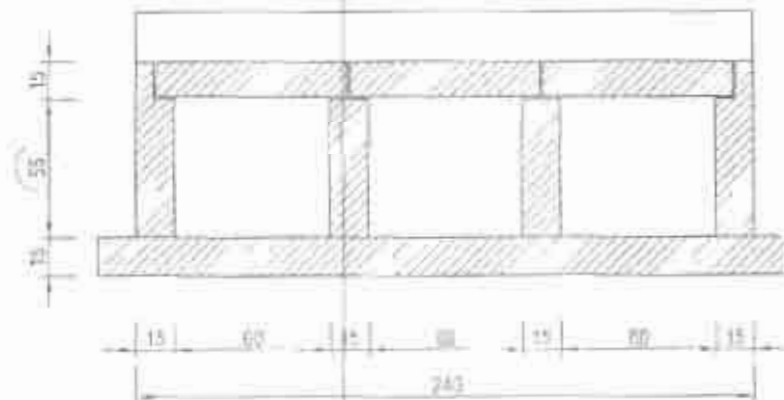

## PIECE 11 : GRILLE DE NOTATION DES OFFRES



**GRILLE D'EVALUATION DES OFFRES**

<b>ENTREPRISE:</b>	<b>B.P.:</b>	<b>LOT(S) N°:</b>
--------------------	--------------	-------------------

**CRITERES ELIMINATOIRES**

**Dossier administratif :**

- a) Absence de la caution de soumission ;
- b) Absence après un délai de 48 heures après notification, d'au moins une des pièces du dossier administratif à l'exception de la caution de soumission ;
- c) Non-conformité après un délai de 48 heures après notification, d'au moins une des pièces du dossier administratif ;

**Dossier Technique :**

- a) Fausse déclaration documents falsifiées ou scannés en lieu et place des copies certifiées ou originaux ;
- b) Absence de la note méthodologique (organisation, planning et compréhension du projet) ;
- c) Absence de la déclaration sur l'honneur attestant que le soumissionnaire n'a pas abandonné un marché au cours des trois dernières années, et qu'il ne figure pas sur la liste des entreprises défaillantes établies par le MINMAP ;
- d) Absence d'un Chef de mission remplissant les conditions de qualification et d'expérience spécifiques demandées dans le RPAO ;
- e) Absence d'une capacité de financement (Ligne de crédit disponible) d'au moins **deux cent millions (200 000 000) FCFA**, délivrée par une banque de premier ordre agréée par le Ministre en charge des Finances ;
- f) Utilisation d'un agent public sans justificatif de sa libération de la fonction publique ;
- g) N'avoir pas obtenu au moins un total de 16 critères au moins sur l'ensemble des 22 critères essentiels ;
- h) Non justification de la possession en propre ou en location de l'un des matériels minimums suivants :
  - a) Une niveleuse ;
  - b) Un compacteur ;
  - c) Un camion benne ;
  - d) Un camion-citerne à eau ;
  - e) Une Pelle chargeuse ;
  - f) Bulldozer.



**Dossier financier :**

- a) Offre financière incomplète pour absence de l'une des pièces suivantes : lettre de soumission, bordereau des prix unitaires (BPU), détail quantitatif et estimatif (DQE) et sous-détails des prix ;
- b) Omission dans l'offre financière (BPU, DQE et sous-détail des prix) d'un prix

unitaire-quantifié

### Critères essentiels

L'évaluation des offres techniques sera faite sur la base des **22 critères essentiels** ci-dessous cités :

- a) Le personnel d'encadrement proposé (pièce 9.5) sur **11 critères** ;
- b) Le matériel à mobiliser sur **08 critères** ;
- c) L'attestation de visite des lieux signée, datée et cachetée sur **1 critère** ;
- d) Le rapport illustré de la visite de site sur **1 critère** ;
- e) Une référence des travaux de construction, d'entretien ou de réhabilitation de route d'un montant au moins égale à deux cent millions (200 000 000) de francs CFA sur **1 critère** ;

### CRITERES ESSENTIELS

#### A - PERSONNEL D'ENCADREMENT (11 critères)

**NB:** Tout agent public listé parmi le personnel et qui n'a pas présenté tous les documents susceptibles de justifier sa libération de la Fonction Publique sera considéré comme non valable.



#### A 1 - Chef de chantier N°1 (3 critères)

##### A 1-1 Qualification

Technicien Supérieur de Génie Civil et plus (Copie certifiée du diplôme, cv signé et daté, attestation de présentation de l'original du diplôme, attestation de disponibilité) <b>NB:</b> Il faut présenter toutes les pièces listées entre parenthèse pour mériter le « OUI »	OUI	NON

##### A 1-2 Expérience professionnelle

**NB:** l'expérience n'est évaluée que si le cv est produit et signé par l'intéressé.

Expérience dans le domaine de la construction, de l'entretien ou de la réhabilitation des routes en terre $\geq 5$ ans	OUI	NON
Nombre de projets au poste de chef chantier dans le domaine de la construction, de l'entretien ou de la réhabilitation des routes $\geq 2$		

#### A 2 - Chef de chantier N°2 (3 critères)

##### A 2-1 Qualification

	OUI	NON
Technicien Supérieur de Génie Civil et plus (Copie certifiée du diplôme, cv signé et daté, attestation de présentation de l'original du diplôme, attestation de disponibilité) <b>NB:</b> Il faut présenter toutes les pièces listées entre parenthèse pour mériter le « OUI »		

##### A 2-2 Expérience professionnelle

**NB:** l'expérience n'est évaluée que si le cv est produit et signé par l'intéressé.

Expérience dans le domaine de la construction, de l'entretien ou de la réhabilitation des routes en terre $\geq 5$ ans	OUI	NON

Nombre de projets au poste de chef de chantier dans le domaine de la construction, de l'entretien ou de la réhabilitation des routes  $\geq 2$

**A 3- Responsable de laboratoire géotechnique (3 critères)**

**A 3-1 Qualification**

Technicien de Génie Civil et plus (Copie certifiée du diplôme, cv signé et daté, attestation de présentation de l'original du diplôme, attestation de disponibilité)  
NB: Il faut présenter toutes les pièces listées entre parenthèse pour mériter le « OUI ».

OUI

NON

**A 3-2 Qualification et expérience professionnelle**

NB: l'expérience n'est évaluée que si le cv est produit et signé par l'intéressé

Expérience générale dans la pratique du laboratoire géotechnique  $\geq 5$  ans

OUI

NON

Nombre de projets au poste de responsable de laboratoire géotechnique dans le domaine de la construction, de l'entretien ou de la réhabilitation des routes  $\geq 2$

**A 4- Responsable Administratif et Financier (2 critères)**

**A4-1 Qualification et expérience professionnelle dans la gestion des projets routiers**

NB: l'expérience n'est évaluée que si le cv est produit et signé par l'intéressé

Baccalauréat ou équivalent (Copie certifiée du diplôme, cv signé et daté, attestation de présentation de l'original du diplôme, attestation de disponibilité).  
NB: Il faut présenter toutes les pièces listées entre parenthèse pour mériter le « OUI ».

OUI

NON

Expérience générale  $\geq 2$  ans

**B - MATERIELS (08 critères)**

NB: Le candidat doit justifier la possession en propre ou en location du matériel secondaire pour mériter le « OUI ».



MATRIEL		
TYPE DE MATRIEL	OUI	NON
Un véhicule de liaison pick-up		
Un Citorne à eau supplémentaire (en plus du minimum éliminatoire)		
Une Tractopelle		
Une Bétomière		
Une Moto pompe		

Un Compacteur manuel ou plaque vibrante		
Un Groupe electrogene		
Matériel de laboratoire géotechnique de base (densitomètre, moule proctor, dames proctor, balances, série de tamis) NB : Il faut présenter tout le matériel géotechnique listé entre parenthèse pour mériter le « OUI »		

**C - ATTESTATION DE VISITE DES LIEUX (1 critère)**

	OUI	NON
L'attestation de visite des lieux signée sur l'honneur, datée et rattachée		

**D - RAPPORT ILLUSTRE DE LA VISITE DE SITE (1 critère)**

	OUI	NON
Le rapport illustré de la visite de site doit détailler de façon claire la zone du projet et les différentes dégradations qui s'y trouvent (joindre les photos)		

Une référence des travaux de construction, d'entretien ou de réhabilitation de route d'un montant au moins égal à deux cent millions (200 000 000) de francs CFA sur 1 critère.



PIECE 12 : LISTE DES ETABLISSEMENTS  
FINANCIERS AGREES POUR FOURNIR LES  
CAUTIONS





**LISTE DES BANQUES ET DES COMPAGNIES D'ASSURANCES AGREES ET HABILITEES A  
EMETTRE DES CAUTIONS DANS LE CADRE DES MARCHES PUBLICS EN 2018**

**I) BANQUES**

1. Atlant First Bank (FIRST BANK), B.P. 11 834, Yaoundé ;
2. Banque Atlantique Cameroun (BACM), B.P. 2 933, Douala ;
3. Banque Camerounaise des Petites et Moyennes Entreprises (BC-PME), B.P. 12 962, Yaoundé ;
4. Banque Gabonaise pour le Financement International (BGFIBANK), B.P. 600, Douala ;
5. Banque Internationale du Cameroun pour l'Epargne et le Crédit (BICEC), B.P. 1 925, Douala ;
6. Bank Of Africa Cameroun (BOA Cameroun), B.P. 4 593, Douala ;
7. Citibank Cameroun (CITIGROUP), B.P. 4 571, Douala ;
8. Commercial Bank-Cameroun (CBC), B.P. 4 004, Douala ;
9. Ecobank Cameroun (ECOBANK), B.P. 582, Douala ;
10. National Financial Credit-Bank (NFC-Bank) B.P. 6 578, Yaoundé ;
11. Société Commerciale de Banques-Cameroun (SCB-Cameroun), B.P. 300, Douala ;
12. Société Générale Cameroun (SGC), B.P. 4 042, Douala ;
13. Standard Chartered Bank Cameroon (SCBC), B.P. 1 784, Douala ;
14. Union Bank of Cameroon (UBC), B.P. 15 569, Douala ;
15. United Bank for Africa (UBA), B.P. 2 088, Douala.

**II) COMPAGNIES D'ASSURANCES**

16. Activo Assurances, B.P. 12 970, Douala ;
17. Aréa Assurances S.A., B.P. 1 531, Douala ;
18. Atlantique Assurances S.A., B.P. 2933, Douala ;
19. Beneficial General Insurance S.A., B.P. 2328, Douala ;
20. Chanas Assurances S.A., B.P. 109, Douala ;
21. CFA S.A., B.P. 54, Douala ;
22. Nsia Assurances S.A., B.P. 2 759, Douala ;
23. Pro Assur S.A., B.P. 5963, Douala ;
24. SAAR S.A., B.P. 1 011, Douala ;
25. Saham Assurances S.A., B.P. 11 315, Douala ;
26. Zenithe Insurance S.A., B.P. 1 540, Douala ;

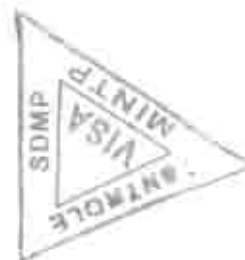

Fait à Yaoundé, le 26 FEV 2018

**LE MINISTRE DES FINANCES**  
  
**ALAMINE OUSMANE MEY**

PIECE 13 : LISTE DES LABORATOIRES  
GEOTECHNIQUES AGREES PAR LE MINTP





REPUBLIQUE DU CAMEROUN  
République du Cameroun

MINISTÈRE DES TRAVAUX PUBLICS

SECRETARIAT GÉNÉRAL

DIRECTEUR GÉNÉRAL DES ÉTUDES TECHNIQUES

DIVISION DE LA PLANIFICATION, DE LA PROGRAMMATION ET  
DES NORMES

ÉQUIPE DE LA NORMALISATION TECHNIQUE



REPUBLIC OF CAMEROON  
République du Cameroun

MINISTRY OF PUBLIC WORKS

SECRETARIAT GÉNÉRAL

GENERAL DIRECTORATE OF TECHNICAL STUDIES

PLANNING, PROGRAMM AND STANDARDS DIVISION

TECHNICAL STANDARDIZATION UNIT

**LISTE DES LABORATOIRES PRIVÉS AU CONTRÔLE DE QUALITÉ DES SOLS ET DES MATÉRIAUX DE CONSTRUCTION ET AUX ÉTUDES GÉOTECHNIQUES, AGRÉÉS SELON LE DÉCRET N°2001/128/PM DU 16 AVRIL 2001 FIXANT LES CONDITIONS D'AGREMENT ET ACTUALISÉE À LA DATE DU 15 MARS 2018**

Classé par ordre alphabétique et par catégorie

N°	Désignation	Catégorie	Groupes d'essai	Référence de l'agrément (arrêté) Date d'expiration de l'agrément
1	<b>BAMBUIY ENGINEERING SERVICES AND TECHNICS (Bast)</b>  Tél : 33 38 23 21 Fax 33 33 38 43 BP 127 Bamenda	B	Groupe I : Sols et Fondations Groupe II : Granulats Groupe III : Liant hydraulique/Béton Matiers/Tuiles/Produits Céramiques Groupe V : Résines/Produits Bitumineux Bétons Groupe VI : Association des chaussées/ Bâiments et Ouvrages d'Art Groupe VII : Peintures et Produits Chimiques	Arrêté : N°113/A-BM/NT/PS/DGET/DPN/CN/1 du 14 Avril 2015 Valable jusqu'au 14 Avril 2018
2	<b>DHYGRAPH GEOTECHNIQUE S.A</b>  Tél : 33 01 81 34 / 75 29 67 66 BP 4341 Yaoundé Email : <a href="mailto:www.dhygraph.com">www.dhygraph.com</a> / <a href="mailto:dhygraph@dygraph.com">dhygraph@dygraph.com</a>	B	Groupe I : Sols et Fondations Groupe II : Granulats Groupe III : Liant hydraulique/Béton Matiers/Tuiles/Produits Céramiques Groupe IV : Aciers/Béton Groupe V : Résines/Produits Bitumineux Bétons Groupe VI : Association des chaussées/ Bâiments et Ouvrages d'Art Groupe VII : Peintures et Produits Chimiques	Arrêté : N°123/A-BM/NT/PS/DGET/DPN/CN/1 C/N/CEN/05 du 27 Juin 2017 Valable jusqu'au 27 Juin 2020
3	<b>Bureau d'Investigations Géotechniques (BIG)</b>  Tél. : 242 05 79 65 / 675 92 61 66 / 637 30 43 70 BP 4 473 Yaoundé Email : <a href="mailto:info_bige@yahoo.fr">info_bige@yahoo.fr</a>	B	Groupe I : Sols et Fondations Groupe II : Granulats Groupe III : Liant hydraulique/Béton Matiers/Tuiles/Produits Céramiques Groupe V : Résines/Produits Bitumineux Bétons Groupe VI : Association des chaussées/ Bâiments et Ouvrages d'Art Groupe VII : Peintures et Produits Chimiques	Arrêté : N°170/A-BM/NT/PS/DGET/DPN/CN/1 C/N/CEN/05 du 17 Août 2017 Valable jusqu'au 17 Août 2020
4	<b>Bureau de Recherche, d'Études et de Contrôle Géotechnique (BRÉCG)</b>  Tél : 22 32 06 21 / 29 97 05 74 BP 1 7499 Yaoundé Email : <a href="mailto:brécg2010@gmail.com">brécg2010@gmail.com</a> / <a href="mailto:info_brcg@yahoo.fr">info_brcg@yahoo.fr</a>	B	Groupe I : Sols et Fondations Groupe II : Granulats Groupe III : Liant hydraulique/Béton Matiers/Tuiles/Produits Céramiques Groupe IV : Aciers/Béton Groupe V : Résines/Produits Bitumineux Bétons Groupe VI : Association des chaussées/ Bâiments et Ouvrages d'Art Groupe VII : Peintures et Produits Chimiques	Arrêté : N°013/A-BM/NT/PS/DGET/DPN/CN/1 du 03 juillet 2015 Valable jusqu'au 03 juillet 2018



5	<p><b>GEOFOR S.A</b></p> <p>Tel: 33 43 20 10 / 630 04 42 28 BP: 1 853 Douala Email: <a href="mailto:info@geofor.cm">info@geofor.cm</a></p>	B	<p>Groupe I : Sols et Fondations Groupe II : Granulats Groupe III : Liants hydrauliques/Bétons/ Mortiers/Tuiles/Produits Céramiques Groupe IV : Aciers/Bois Groupe V : Résines/Produits Bitumineux/ Bitumes Groupe VI : Auscultation des chaussées/ Bâtiments et Ouvrages d'Art Groupe VII : Peintures et Produits Chimiques</p>	<p>Arrêté : N°014/A-B/MINTP/SG/DGET/DPPN/CNT/CEAS du 14 Avril 2015 Valide jusqu'au 14 Avril 2018</p>
6	<p><b>GEOLAB SARL</b></p> <p>Tel: 22 10 20 91 / 72 17 10 70 BP: 15 165 Yaoundé Email: <a href="mailto:geolab@yahoo.com">geolab@yahoo.com</a></p>	B	<p>Groupe I : Sols et Fondations Groupe II : Granulats Groupe III : Liants hydrauliques/Bétons/ Mortiers/Tuiles/Produits Céramiques Groupe IV : Aciers/Bois Groupe V : Résines/Produits Bitumineux/ Bitumes Groupe VI : Auscultation des chaussées/ Bâtiments et Ouvrages d'Art</p>	<p>Arrêté : N°075/A-B/MINTP/SG/DGET/DPPN/CNT/CEAS du 01 Novembre 2016 Valide jusqu'au 01 Novembre 2019</p>
7	<p><b>INFRA- SOL</b></p> <p>Tel: 243 596 800 / 699 685 740 BP: 3 250 Yaoundé Email: <a href="mailto:infraasol2010@yahoo.fr">infraasol2010@yahoo.fr</a></p>	B	<p>Groupe I : Sols et Fondations Groupe II : Granulats Groupe III : Liants hydrauliques/Bétons/ Mortiers/Tuiles/Produits Céramiques Groupe IV : Aciers/Bois Groupe V : Résines/Produits Bitumineux/ Bitumes Groupe VI : Auscultation des chaussées/ Bâtiments et Ouvrages d'Art</p>	<p>Arrêté : N°86/A-B/MINTP/SG/DGET/DPPN/CNT/CEAS du 08 Décembre 2016 Valide jusqu'au 08 Décembre 2019</p>
8	<p><b>LE COMPETING-MAT</b></p> <p>Tel: 22 21 59 89 / 699 50 11 77 BP: 4 475 Yaoundé Email: <a href="mailto:caeq@lecompeting.com">caeq@lecompeting.com</a></p>	B	<p>Groupe I : Sols et Fondations Groupe II : Granulats Groupe III : Liants hydrauliques/Bétons/ Mortiers/Tuiles/Produits Céramiques Groupe IV : Aciers/Bois Groupe V : Résines/Produits Bitumineux/ Bitumes Groupe VI : Auscultation des chaussées/ Bâtiments et Ouvrages d'Art Groupe VII : Peintures et Produits Chimiques</p>	<p>Arrêté : N°015/A-B/MINTP/SG/DGET/DPPN/CNT du 14 Avril 2015 Valide jusqu'au 14 Avril 2018</p>
9	<p><b>Soil and Water Investigations</b></p> <p>Tel: 222 210 710 / 662 399 153 / 694 840 351 BP: 5 040 Yaoundé Email: <a href="mailto:soilwater07@yahoo.fr">soilwater07@yahoo.fr</a> / <a href="mailto:soilwater_sai@yahoo.fr">soilwater_sai@yahoo.fr</a></p>	B	<p>Groupe I : Sols et Fondations Groupe II : Granulats Groupe III : Liants hydrauliques/Bétons/ Mortiers/Tuiles/Produits Céramiques Groupe IV : Aciers/Bois Groupe V : Résines/Produits Bitumineux/ Bitumes Groupe VI : Auscultation des chaussées/ Bâtiments et Ouvrages d'Art Groupe VII : Peintures et Produits Chimiques</p>	<p>Arrêté : N°014/A-B/MINTP/SG/DGET/DPPN/CNT/CEAS du 20 Février 2016 Valide jusqu'au 20 Février 2017</p>
10	<p><b>Soil Solution Afrique Centrale</b></p> <p>Tel: 243 01 95 23 / 222 20 79 52 BP: 5 983 Yaoundé</p>	B	<p>Groupe I : Sols et Fondations Groupe II : Granulats Groupe III : Liants hydrauliques/Bétons/ Mortiers/Tuiles/Produits Céramiques Groupe IV : Aciers/Bois Groupe V : Résines/Produits Bitumineux/ Bitumes Groupe VI : Auscultation des chaussées/ Bâtiments et Ouvrages d'Art Groupe VII : Peintures et Produits Chimiques</p>	<p>Arrêté : N°055/A-B/MINTP/SG/DGET/DPPN/CNT/CEAS du 22 Juin 2017 Valide jusqu'au 22 Juin 2020</p>
11	<p><b>A-Z CONSULTING</b></p> <p>Tel: 242 19 49 37 / 677 63 38 61 BP: 33 825 Yaoundé Email: <a href="mailto:azconsulting@yahoo.com">azconsulting@yahoo.com</a></p>	C	<p>Groupe I : Sols et Fondations Groupe II : Granulats Groupe III : Liants hydrauliques/Bétons/ Mortiers/Tuiles/Produits Céramiques Groupe V : Résines/Produits Bitumineux/ Bitumes</p>	<p>Arrêté : N°030/A-C/MINTP/SG du 16 Mai 2016 Valide jusqu'au 16 Mai 2019</p>
12	<p><b>BISMOS CAMEROON Sarl</b></p> <p>Tel: 222 14 48 85 / 699 94 65 10 BP: 1 996 Yaoundé</p>	C	<p>Groupe I : Sols et Fondations Groupe II : Granulats Groupe III : Liants hydrauliques/Bétons/ Mortiers/Tuiles/Produits Céramiques</p>	<p>Arrêté : N°018/A-C/MINTP/SG/DGET/DPPN/CNT du 10 Juin 2015 Valide jusqu'au 10 Juin 2018</p>

*(Handwritten signature)*

13	Bureau d'expertise Technique et Géotechnique (BETG) Tel: 237 23 47 17 / 677 71 67 37 BP: 6 428 Yaoundé Email: <a href="mailto:betg@betg.cm">betg@betg.cm</a>	C	Groupe I : Sols et Fondations Groupe II : Granulats Groupe V : Matériaux Produits Céramiques Briques	Arrêté N°028A-C/MINTP du 27 Avril 2016 Valable jusqu'au 27 Avril 2019
14	Centre d'Etude et de Contrôle Géotechniques (CECG) Tel: (237) 033 517 275 / 699 519 629 (060) 232 20 72-41 BP 7 858 Douala Email: <a href="mailto:cecg@cecg.cm">cecg@cecg.cm</a>	C	Groupe I : Sols et Fondations Groupe II : Granulats Groupe III : Lents hydrauliques/Batons Mortiers/Tuiles/Produits Céramiques	Arrêté N°088A-C/MINTP/SOUCOGEY DPR/ONTICEAS du 17 Août 2017 Valable jusqu'au 17 Août 2020
15	Consulting Geotech Studies and Planning (C.G.S.P) SARL Tel: 004 700 564 / 081 714 610 BP 20 298 Yaoundé FONDASOL CAMEROUN	C	Groupe I : Sols et Fondations Groupe II : Granulats Groupe III : Lents hydrauliques/Batons Mortiers/Tuiles/Produits Céramiques Groupe V : Matériaux Produits Céramiques Briques	Arrêté N°101A-C/MINTP/SOUCOGEY DPR/ONTICEAS du 18 Décembre 2016 Valable jusqu'au 18 Décembre 2019
16	BP: 270 Rue des Gabonais-64140 Mouhaviat (France) Email: <a href="mailto:cameroon@fondasol.fr">cameroon@fondasol.fr</a>	C	Groupe I : Sols et Fondations Groupe II : Granulats Groupe VI : Association des chaux Bétonnières et Ciments d'Art	Arrêté N°025A-C/MINTP du 27 Avril 2016 Valable jusqu'au 27 Avril 2019
17	GEO WATER ENGINEERING (GWE) SARL Tel: 241 01 54 93 / 658 67 64 04 BP 4 265 Douala Email: <a href="mailto:gwater@gwec20.fr">gwater@gwec20.fr</a>	C	Groupe I : Sols et Fondations Groupe II : Granulats Groupe III : Lents hydrauliques/Batons Mortiers/Tuiles/Produits Céramiques	Arrêté N°054A-C/MINTP/SOUCOGEY DPR/ONTICEAS du 22 Juin 2017 Valable jusqu'au 22 Juin 2020
18	Laboratoire d'Etudes et de Contrôle Géotechnique (LECG) S.A.R.L Tel: 002 007 239 / 672 372 810 BP: 20 187 Yaoundé Email: <a href="mailto:lecg@lecg.cm">lecg@lecg.cm</a>	C	Groupe I : Sols et Fondations Groupe II : Granulats Groupe V : Matériaux Produits Céramiques Briques	Arrêté N°028A-C/MINTP/SOUCOGEY DPR/ONTICEAS du 12 Mars 2016 Valable jusqu'au 12 Mars 2019
19	PRO CIVIL SOLID SARL Tel: 077 615 119 / 506 317 221 BP 15 732 Yaoundé	C	Groupe I : Sols et Fondations Groupe II : Granulats Groupe III : Lents hydrauliques/Batons Mortiers/Tuiles/Produits Céramiques	Arrêté N°102A-C/MINTP/SOUCOGEY DPR/ONTICEAS du 16 Décembre 2016 Valable jusqu'au 16 Décembre 2019
20	Golf and Concrete Laboratory (G.C.L.) SARL Tel: 002 908 449 BP: 5 419 Douala	C	Groupe I : Sols et Fondations Groupe II : Granulats Groupe III : Lents hydrauliques/Batons Mortiers/Tuiles/Produits Céramiques	Arrêté N°075A-C/MINTP/SOUCOGEY DPR/ONTICEAS du 01 Novembre 2016 Valable jusqu'au 01 Novembre 2019

**NB :** La demande de renouvellement d'un agrément doit parvenir à la Commission quatre (04) mois avant la date d'expiration de l'agrément en cours.

Le Président de la Commission d'agrément des laboratoires privés de Génie Civil

*(Signature)*



*(Signature)*